青島新民報

郵政登記認爲第三類新聞紙類
每日出兩大張（星期一出一張）
發行所　青島新民報社
報紙價目：每份八分　每月一元五角　半年八元五角　全年十六元
廣告價目：普通一段一行一次一元　特別（同右）一元五角
各部電話：董事室②二三四八　編輯局②二三四〇　營業局②二四〇〇　印刷局③一四一九　傳達處②四一八三
東京支社　京橋銀座西七ノ二　大阪支局　天王寺佛人町五三　北京分局　報秦胡同七號

岳南山野地區 已被全蹂躪

防衛長沙前線崩潰

（上海二十日中華社電）第九戰區軍團重慶直系軍之覆滅、終於開始、自前年九月下旬、亘於約二旬敢行之贛湘作戰後、經過二年、岳南之山野、再於日軍鐵蹄之下被蹂躪中、蓋本次湘作戰、以擊攘在占領地武漢平野南方蠢動、企圖治安擾亂之偽軍主力、確保武漢周邊和平之目的、民國二十八年九月二十三日自南昌、洞庭湖東岸地區、一齊出擊、忽而席捲偽軍、捕捉偽軍主力於長沙平衛附近、對之予以徹底的打擊、十月上旬斷收其鋒、□後偽軍自同年暮至翌年一月呼號所謂冬季攻勢、實行抗戰、此殆無泰山鳴動鼠一匹之程度也、其間南京和平和建國、而汪精衛氏、國民政府誕生、日華新條約締結成立之新秩序建設之步着前進、蔣直系第九戰區軍、毫無反省新事態之色、頻行努力、於軍之再編成、第四軍三個師、再進出新牆河線、在同河南岸地區構築數段堅堡陣地、以此為根據屢行北方進出、每遇日軍之徹底的猛擊而潰滅、特業之偽軍、仍無所顧忌、圖日軍後方擾亂、此次作戰、對於迷夢不醒之偽軍、加以最後的膺懲之鐵槌、破摧其抗戰之意圖、日皇軍所進之處、無阻之者、偽將薛岳、所謂新牆河線瞬時而潰、更長沙防衛、第二戰線陣地、汨水線瀕於日軍猛進之前、崩壞之事實、實為對重慶抗戰陣營之一大鐵鎚。

（○○前線基地二十日中華社電）據贛湘會戰以來、不實行積極的出擊作戰、而經監視偽軍動向之日軍、突在洞庭湖東南開始行動、在偽陣前渡過新牆河、殺到於汨河南岸開始進攻作戰、偽軍曾因贛湘會戰、悉被蹂躪、完全陷於不能再起之狀態、其後一年努力改編整備部隊、以新牆河之線、為第九戰區、防衛之第一陣線、構成所謂本年構築大防禦陣地、偽楊森部下第四軍三師於第一線、以汨羅為中心、東方地區督戰的配備為王陵基部下第三十集團軍後方配備直轄軍三十七軍等、誇張僭日軍進攻作戰而準備無寧日也、但此項偽軍屢次潛入日軍佔領地區內、企圖擾亂後方、雖每被日軍擊破而退卻、然猶不知悔改、繼續蠢動、故日軍在此處對於此等妄動之偽軍、擬加以大打擊、敢然而起、展開進攻大作戰、可謂此次作戰之前哨戰之作戰、九月上旬起在新牆河北岸大雲山周邊、獲得赫赫戰果、偽軍遺棄屍體四二〇〇、俘虜一五〇、於是日軍鬥志愈益昂揚、依照預定集結於新牆河北岸地區一帶、十五日夕刻、一齊躍起、以新牆河為中心、由各處勢如怒濤、決行偽軍陣前渡河、亘乎粵漢鐵路東西線○○公路、佈設大包圍陣、形一齊殺到新牆河南岸、不顧偽軍之猛烈砲火、向南方猛行猛進攻云。

日皇陛下 電祝泰皇誕辰

日本天皇陛下、於二十日午前十時半、當泰國皇帝陛下誕辰紀念日、差遣坊城式部官為勅使詣泰國大使館、表示御慶祝之意、又是日對泰國皇帝陛下御發送、御親電、御祝電。（東京二十日中華社電）

洞庭湖南西岸日軍 覆滅偽軍各據點

空軍協力展開殲滅戰

（○○基地二十日中華社電）日華中艦隊報道部十九日午後六時發表、十八日未明、在洞庭湖南西岸敢行之前奇陸之海軍陸戰隊、該日中覆滅各軍要據點、將附近一帶完全占領、一方江上艦艇對湖上逃走之偽軍與陸軍協力加以急濱攻擊殲滅中也。

（○○前線基地二十日中華社電）在新牆河與汨水間之據點關上橋大荊街線軍轉進出之日陸軍精鋭諸部隊、十九日早晨、隨所殲敵殘匪移於猛進擊其一部、十九日午前在偽軍長沙防衛第二線陣地汨水河一氣渡河、各部隊作數十列而殺到汨水各岸、至午後擊破歸義、新街營、長樂街、口、等汨水沿岸各據點、對於目下擴南岸既設碉堡陣地、頑強抵抗之蔣軍大軍、在飛機群協助爆擊下、加以猛攻、鎗砲聲使汨水河谷振撼呈壯絕情景、前年九月贛湘作戰、自九月二十三日進擊新牆河、至二十五日到汨水北岸需時一晝夜、此次進攻作戰、對於同一地區直線距離四十公里僅以一日而突破之、發揮其快速性、毫無遺憾。

司令長官薛岳着圖恢復頹勢、似將第三十七軍及第九十九軍之一部、陸續集結汨水河岸陣地、今也挾汨水河流有一大決戰之態勢、他方日軍以今村快速部隊為主力之有力兵團佔領黃沙街後、繼續向洞庭湖畔壓迫、偽軍十九日薄暮向湘江東岸要衝磊石山推進、完全斷壓湘江矣。

猛炸營田

（○○基地二十日中華社電）日華中艦隊報道部十九日發表、海軍航空部隊、於十九日再敢行反覆急襲營田西方偽軍陣地、加以轟炸矣。

陸軍空軍大隊 猛轟炸長沙

投下必中彈起大火災

（○○基地二十日中華社電）與地上部隊之進擊相呼應、日陸軍航空部隊、十九日未明以大編隊急襲第九戰區司令部所在地長沙、收多大戰果、即秋山、米岡、浜野、中川、各部隊長所指揮之陸飛機大編隊十九日曉闇、在湖南之空中快翔、突入偽軍江南之牙城長沙上空、冒偽軍必死抗戰之高射砲之彈網、目指市街東南部蝟集之兵舍將適確無比之直擊彈、無間斷投下、致三處起大火災日機全架安全悠然歸還○○基地云。

偽軍四萬潰滅 戰意全喪失

到處展開殲滅大戰

（汨水河畔○○二十日中華社電）十八日未明為期在陸海空一體下開始之湖南地區、第七戰區軍覆滅戰、已見帳定以上之進展、日軍各精鋭、在秋深之湖南山野、士氣愈益軒昂、逐次擴大戰果中、即由新牆河上流右江左江合流點附近、強行急渡、渡河佔領灌栗街之北野以下各部隊、不遑休息、向西南方猛進、十九日夜向汨水河畔殺到中、又由新牆河三角地帶進發之粵漢以下各精鋭、拔大荊街營萬橋、自十九日午後起向汨水之線勢如怒濤進擊更有渡新牆河後一氣南下中之神田以下各部隊十九日午後首先決行渡汨水南岸太子河附近、已飄揚日本國旗矣如新在汨水河畔歸義市附近長樂街太子河渡口連連前進四十數公里之線井樓之日軍精鋭、十九日徹夜對南岸既設碉堡陣地加以猛攻、二十日晨來與空軍部隊急降下轟炸相俟、展開壯烈之殲滅戰中、大昔偽國大將入屈原投身之此汨羅水面、完全為炸煙所蔽、對日軍精鋭部隊殺到汨水河畔、大狼狽之偽軍乃遂由長沙湘潭方面出動增援部隊、拚命努力防戰、日軍進擊一日業將包含第九戰區直轄軍最精鋭部隊七師約四萬擊破、偽軍戰意頓呈不振、而抵抗力刻刻低下中云。

粵漢線被遮斷 挾汨水決戰

日軍完全制壓湘江

（○○前線基地二十日中華社電）渡新牆河後相繼攻陷要衝十八日夜突如而奔沙街進出遮斷粵漢線之日軍前後之日軍村井等各部隊、更將鋭鋒轉向北方、繼續進擊、并擊破陷於其包圍下之偽軍（汨水北岸二十日中華社電）十八日夕刻佔領粵漢線上之要衝沙街、同時在附近數處遮斷該鐵路、制偽軍死命之日軍杏、森田、鵜澤、小村各部隊、以破竹之勢繼續進擊、對向南方求血路企圖逃走中之偽軍在各處捕捉戰果擴張中、第九戰區壓縮包圍捕擊大戰果中云。

強行汨水陣前渡河中之日軍部隊

陸軍航空隊出動 大舉襲湘省要鎮

偽軍陣地全潰滅無遺

（○○基地二十日中華社電）與對第三戰區頑強抵抗偽軍已展開殲滅戰之日陸軍部隊呼應內藤、秋山、大坪、是松、田中、深谷、梅岡、濱野各陸軍空軍部隊、十八日未明由○○基地出動於秋雨之中快翔、與正向新牆河渡河移動之地上部隊、保持密接連絡之下對偽軍第一區戰陣地、以猛烈急降下轟炸、追擊亂散而潰走之偽軍投下巨彈、而掩護地上部隊進擊、午後偽軍約對於關王橋（岳州東南五十公里）北方地區退却中偽軍約二千、及在黃沙街附近蝟集千數百偽軍、投下巨彈、予以多大之損害、又是日陸軍空軍一部隊、發見在歸義附近乘多數口渡汨水上浮游之百餘隻民船群、加以猛烈急降下轟炸、民船與滿載之軍需物資、一同炸碎、化為湘流之藻屑。

肅清華北華中殘匪 收偉大戰果

各地展開明朗景象

週間戰況

（南京二十日中華社電）日中國派遣軍報道部十九日發表、事變週間戰況如下、

華北 在晉東太行山脈為巢穴之偽軍兩月之殲滅戰、今尚進行中、迄十四日所判明之戰果、遺棄屍體一千七百八十一、俘虜一千七百十八、鹵獲品輕機關槍二十六、步槍九百六十六、手槍一百十三、此外毀滅兵舍、工廠、彈藥庫、糧秣庫等軍事設施甚多、目下各部隊對潛伏各地者行殘出工作。

華中 江南地區之清鄉工作、地域已入擴大之時、對其從事之日華官民、獲得意氣揚偉大成果、對於國民政府之前途與懂然希望、平陣、清鄉完成地域經過之後、開始無何等危險、又新四軍亦未之工作無應深刻、但未能真正把握民心、今也驚然在各地展開平和良民之明朗情景。

空戰 九月之十二日對西安大空襲、曾以來有之大部隊、徹底的潰滅軍事設施、震駭偽軍心膽、越南進駐之日軍空軍并於十四日攻擊廣西省西南之要衝明星大戰果。

對通城偽軍 加徹底轟炸

（○○基地二十日中華社電）日陸軍航空隊、秋山、光岡、濱野、中川等諸部隊、於二十日午前、衝雨天飛江南通城附近、對示反擊氣勢之偽軍數千、加以急降下轟炸與大損害、同時對由湖南戰線、向平江附近陸續潰走中之偽軍集團、投下適確必中彈、徹底粉碎之、全架安然、歸還○○基地云。

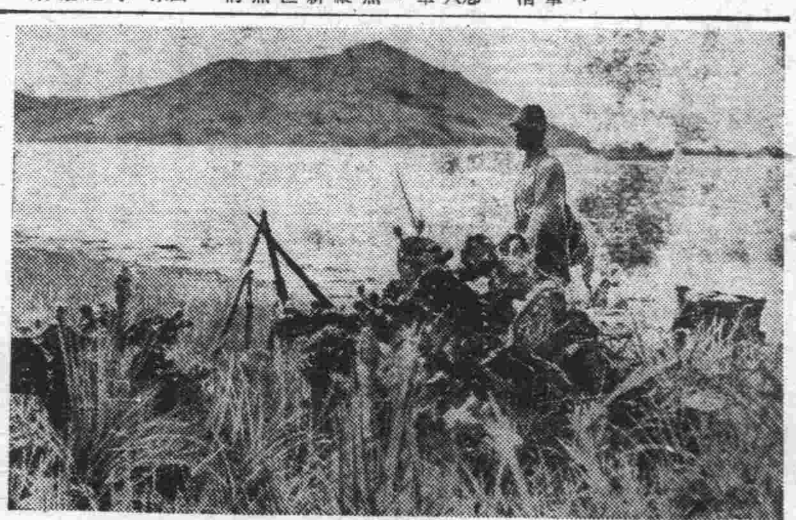

在洞庭湖畔警備中之日軍

日空軍在大陸作戰 世界戰史所稀有

迎航空紀念回憶偉績

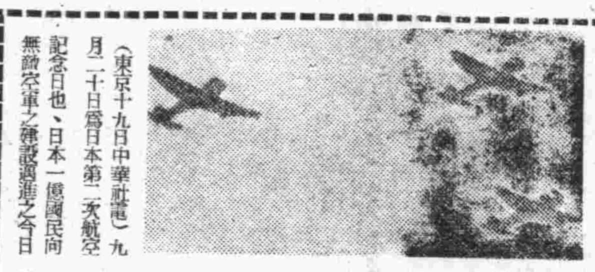

（東京十九日中華社電）九月二十日為日本第二次航空紀念日也、日本一億國民向無敵空軍之建設邁進之今日回憶如次、

陸軍航空部隊

陸軍在此次事變勃發同時、在中國大陸張其翼翼、（民國二十六年）七月十六日由空中向郎坊投下第一彈以來、與陸上部隊進擊協力、對於蔣軍第一線攻擊、及其輸送破壞、鐵道網之炸破等、繼續無寧日之活躍、擴大戰果、更長驅出動轟炸偽都重慶、內地、又於諾讓哈事件發生時、與蘇聯空軍展開死鬥、予以粉碎之、今也有日章旗號北自滿洲、南至南部越南、掩蔽大陸、迄今所稱紀者、事變勃發以來、日空軍之赫赫戰果及擊墜一、七四四架、炸毀二四一架、（均除外諾讓哈事件）、合計一、五八五、收世界戰史燦爛之戰果。

海軍航空部隊

海軍空軍敢行事變劈頭世界戰史上如初次渡洋轟炸、發揮其鋭鋒、其收中國全土於其翼之下、實行內地長距離轟炸、毫無假借、在實戰四年間之經驗、使其無縫之偉力、愈益發揮、暗示將來戰活躍之力量、迄今轟炸、昭和十三年（民國二十七年）中三次、十四年十三次、十五年四十六次、漸次灌熾、尤其本年五月三日第一次為初次、至八月末止已第三十次、現在繼續猛烈連炸、試觀事變以來之內地轟炸次數、對重慶為第一位、對昆明三十次、對成都二十次、對蘭州十二次、對滇緬路十八次、計七十二次、是示殊勳之記錄。

全國舉行 各種儀式

（東京二十日中華社電）九月二十日為日第二次航空紀念日、是日全國臨戰下國民熱烈意氣反映航空展開各種空之行事首為空大將士朋原航空總監午前八時國民學校以廣播時間由東京中央廣播電台、以「航空日之祭」為題、對相負時代之小國民強調航空發展之重要性、又在遞信省大臣室舉行民間航空功勞者之表彰式、對長年從事民間航空成為民族推進力之民間鳥人十氏授與仰臺雲本總裁宮殿下蒞臨執行航空神社例祭、自去年一月以降之航空戰士殉職者之合祀、并於東京大阪福岡各飛行場自午前十時起、舉行母子體驗飛行、英靈遺族二百組之母子、分別搭乘日航機受尊貴空之體驗、此外并於東京、大阪、福岡、札幌各飛行場、自午後一時起、舉行獻納式、式後更舉行豪壯華麗之航空祭日本全十萬號之獻納愛國號報國號之發動機之炸音與機翼之影所蔽、盛況空前云。（寫眞（上）海軍機（下）陸軍機）

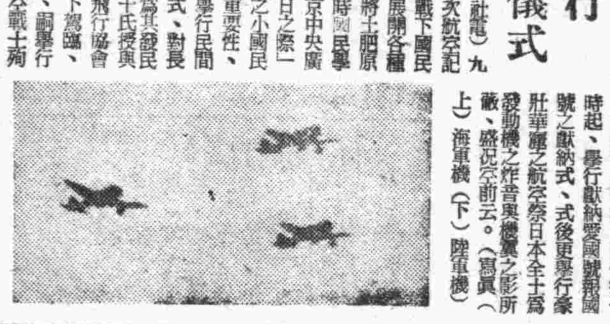

建設東亞共榮圈 文化的事項

日翼贊會向政府提出

（東京二十日中華社電）日大政翼贊會廿日對政府提議在本月十六日總務會承認之大東亞左之第三委員會（委員長東鄉實氏）調查結果作為建設東亞共榮圈之文化的事項。

第一、緒言

一、文化事項、在與政治經濟施策調和之內、因發揚日本文化眞髓、促進東亞各國民所有文化之正當發達、茲以皇道精神為中核、在亞人緊密提攜之下、以促進東洋文化之綜合創生、在新秩序下以資確立大東亞共榮圈為目的之綱案。

第二思想宗教道德及藝術

其一思想

一、防共思想之徹底、為處理共產主義人民戰線運動、首先編纂防共教本之類、其以東亞各國語翻譯、從速作成頒布。

二、興亞思想之徹底、基於以皇道精神為中核強力之興亞理念日東亞人相互之信賴的運命、與日本國出對抗歐美人之東亞殖民地治下、寄與興亞聖業、而闡明史實編纂平易東亞國民讀本、將其以東亞各國語翻譯從速作成發布。

三、反日運動之處理、對一般民衆在厚生方面從事相當處置而民生活基礎、確立強化為必要。

其二

一、開東亞宗教大會、漸次期各宗教結成同盟。

二、每年開春秋兩季東亞宗教祭舉大亞細亞諸國民開完教東亞新熱。

其三、道德、我國民由惟神之大道、將其特性愈益向上強化、尤以對於現地之日人之奮起反省、將民族之優秀性發揮於無意之內為興亞聖業、成為必要一面之基礎、各國民與其固有道德努力調元、同時創造之普、而以皇道為中心。

東亞人於「道」應援揚聞一大理念。其四藝術

藝術日本、使知日本藝術之深奧、由情操面促進大東亞諸國民之相互理解。

第三科學教育

其一

科學一、各國自農事試驗所、研究所、為促進東亞民族結合所、二、各國設文化科學研究所、擔當文化之闡明、及各國文化之基礎的研究及其他。

其二

一、養成建設大東亞共榮圈之挺身隊之人士、設特殊機關、不僅我國、由各國選拔志望者加入、將其充分教育指導。

二、由各國派多數留學生至我國、且為適切其指導、特別設施。

三、對在外日本人子弟之教育、注充分力量、且為努力於派往外地教育者之養成、從事特別設施。

渝偽外交會 未達到結論

（香港二十日中華社電）據重慶來電稱、自十五日在重慶舉行中之外交問題對策會議、關於戰時及戰後外交政策確立、曾經協議、惟議論沸騰、並未達到何等結論。

慶祝雙十節

南京舉行民衆運動 中宣部會議已決定

（南京二十日中華社電）中央宣傳會議、第一次會議、於十九日下午四時在宣傳部舉行、出席各部次長、及秘書主任、部林部長主席、議決要案多件、其尤要者為決定於十月十日舉行關於民衆訓練之運動、仿照航空部晴學生集訓、及民衆大會等、將宣傳部、會同教育部、社會運動指導委員會及南京市政府、共同會商具體辦法、使國慶紀念慶祝成為有意義之活動、按國府還都一週年時、政府宣舉動學生集訓、中大學生、至國民大會堂、聆聽宣長訓話三日、至於小學生則由宣傳部、教育部、會同派員赴各該學校演講、并召集民衆大會、宣傳和平政綱、於八國承認國府時、亦曾有集體之行動云。

虞美人

雨羽著・許滸繪

第二章　相思早發在兒時（3）

這裏、丐婦又磕頭、說：「那可是您積德啦！您就留下吧！有個大孩子跟着我受罪就得啦！太太您……」小女孩却止在了淚發着怔、她彷彿已感到有一件可怕的事情臨到頭上了、她那個姊姊、一比她大約三四歲長得沒有她好看、也跟她一樣單寒破爛的女孩、是正要着兩隻紅爛的眼睛看着陳太太的粉面。陳太太又說：「把這孩子給了我、我一定不能錯待她、給你們二十塊錢、你們娘兒倆也就都能夠活了！」丐婦哭着又磕頭說：「成！您就好吧！」小女孩却哭泣着抱住了她的媽媽。

南房裡的王太太、張太太、陳太太、胡太太、沈太太、都得了耿媽的報告：「您快看看去吧！陳太太要花二十塊錢買個小要飯的作女兒啦！」這些太太們放下了牌、都匆忙地起身。張太太笑着、王太太說：「胡鬧！」沈太太怕出屋凍着、還叫耿媽給她披上了皮斗篷、都亂哄哄地走出屋來、有的就爭新鮮踏着雪、有的順着台階走、她們都到了門首、站在陳太太的旁邊。王太太拉了陳太太一把、說：「你弄這事幹什麼？你要認乾女兒、我可以給你找個好的、算了吧！」張太太陳太太是笑着不言語、胡太太却說：「這小孩真好看、長大了一定跟你長得一樣。」沈太太低着頭問了問丐婦的家中情形、暗中却向陳太太使眼色、說：「好事倒是一件好事、就是你們那個家恐怕容不下！」這句話却招惹起陳太太的氣、她憂地站起身來、身搖動着、沈着臉說：「誰容不下？我偏要認定了她啦！今天就把她洗刷洗刷帶回家去作我的女兒、誰敢說閒話、誰敢不叫她小姐、就不行！我連這麼一點權利都沒有？還行？我怕誰？怕悅三？怕那大老婆？我才不怕呢！」她又把小女孩拉住、說：「跟我進來！我就是你的媽媽了！我沒有一個兒女、你就是我的親女兒啦、我決不能錯待你！緊進來吧！」小女孩却哭着、緊抱着她那要飯的媽媽、也緊跟這位闊太太進門。王太太說：「不識抬舉！」張太太却直撇眼睛、耿媽不大高興

丐婦說：「太太放心吧！太太把錢快給我吧！她能叫您賺上啦、跟太太有緣、那就是她的命兒好、我的命是留不住她。以後她就是坐上馬車、我也不能攔住她的車、說她是我養的！」陳太太點頭說：「好啦！」她伸手去拉那小女孩、笑着說：「你跟我來！進來我給你換新衣裳！」小女孩還然把開了她的媽媽被陳太太拖住了、可是她卻仍然哭着、哆嗦着、害怕着。

此時、耿媽把所餓剩的饅頭在丐婦的衣襟裏、母女倆餓鬼似的就都捧着吃着喝着。拉車的小徐手裡拿着鈔票、蹲在門樓上跟乞婦議條件。陳太太掏了一塊錢、胡太太也掏了兩塊、都擱在丐婦的手裡、耿媽有點嫉妬地說：「你今兒可真弄着了！」丐婦又磕頭、吞着淚說：「這是老天爺可憐我們、才遇見您宅裡這些位佛心太太！」王太太說：「宅裡的太太就是我、這幾位都是客。」陳太太拉着那小女孩的手已然走進去了、陳太太們也都跟隨着、有的笑、有的同陳太太作的這件事表示同情。

與地端出來兩盤冒着熱氣的湯麵。拉陳太太來的那個自用車夫小徐、本來是止在廚子的屋裡睡覺、這時他也起來了、他說：「太太！您可得弄清楚了！這可也得寫一張字兒、要不然以後可有麻煩！」陳太太由身邊拿出幾張票子、說：「給她們吧！這是二十五塊錢、什麼立字不立字的事、你那給我辦吧！」她把錢交給她的車夫、就去拉那小女孩、小女孩却像粘在她的媽媽身上了、哭着、死也不肯走。

她那媽媽狠狠打了她一下、說：「小死命的！窮骨頭！太太要、你你倒不跟？你願意跟着、我餓死凍死呀？」陳太太說：「你別打她！現在她就是我的姑娘啦？可是已然說明白啦、你把她賣給我啦、她可就跟你沒有了關係、我拉她在街上走、也不許你認識！」

青島特別市公署布告

為布告事案查本署現擬招商標辦教育局請購黃台路江蘇路台東鎮吳家村四小學校學生桌椅一案各商有願承辦者可自即日起於每日本署辦公時間內逕赴本署總務局經理科請領□件該商須遵照核實填註封固以便投標此項標函統限於本年九月二十五日上午十一時（星期四）投遞本署即時當衆開標過期標函作無效此布

中華民國三十年九月十九日

注意：本案投標保證金四百元正

市長　趙琪

電話購貨・隨呼隨到・外埠分運・手續敏捷・

泰山　瑞草　牌純良酒精

總經理處　利達商行　東鎮三路十四號　電話三一七八三

青島　國民飯店

本店開設北京路西首（國民橋畔）八十七處新建四層大廈房間寬敞設備完全並備新式浴室屋頂花園房金克己伺應週到茲為便利旅客起見先行交易擇吉開張如蒙賜顧竭誠歡迎

店址北京路八十七號　電話二、七〇九一　七三四八號　本店主人謹啓

老篤眼藥

顆粒雖小　藥力偉大

銀粒滾滾顆粒小
大名鼎鼎銷路長
……仁丹！

飯前飯後補助消化
隨手數粒防疫爽口

仁丹

英人明施援助
——陰行侵略政策之解剖——

英人用以試將其目前對歐洲大陸所掀起之權利戰爭施以宣傳之標語之一、則謂英人係爲打倒侵略者而作戰、但所謂侵略者、其中最惡劣最危險之份子、英人即指爲德國、英人爲證實此項言詞、尙作有許多論證而聲稱、德國直到此將業已犯有一大批絕對不可寬恕之侵略行爲、因爲德國已首先將德國舊屬地「萊因區」、其次又將德國人種之奧國（著者按：奧國於一九一八年根據民族自決權、欲舉行人民投票、以便將奧國歸併於德國、然而英法等國强行加以干涉、竟至始終不得實現）再其次竟又逐步將舊德屬之蘇達敦區域舊德屬之美麥爾、以及最後更將舊德屬之自由市但澤、與舊德屬之迴廊地區（著者按、迴廊地區、原係經英法二國毫無法律上之根據、而强行劃歸波蘭所領有者）一一全行占據、而收爲德國所有、於是舊日並不能止痛的政治傷口復又被德國所裂開、使人們不能不引起與以抵抗、這是英人方面之執詞、而最後竟至於促成德英兩國此次之戰事、但是人人皆可英人所一一歷敘的德人此種種侵略行爲中、看得出來、英人之所指爲德人侵略的、實實在在皆係德人原有之土地、經英法之所非法剝奪、現在德國之占據、不過收復失地而已、此正民族之光、安可指爲侵略。

然則由上文觀之、英國與其聯盟之各國、所抱宗旨、無不皆係反對侵略主義者、可是此項宗旨、却爲此項國家所不曾遵守、而亦不曾阻止此項國家、尤其不曾阻止英國、在以往和在現下作出一大列侵略行動出來、或者去爲一大批侵略行動作援助之事體、而此項行動、與德國之佔據自國舊有領土、還大有所不同、而係眞正侵犯異國東邦之無上主權、並且是應行愈加排斥痛恨的、因爲由於盎格爾、撒克遜民族的侵略者底指謫中、可以看出、它們現在侵略佔據的地方、將來必不能再爲交還的了、雖然它們口口聲聲仍以交還相允許、盎格爾、撒克遜民族底此項侵略手腕、異常奸滑譎詐、讓人們上了它們的當、而不能醒悟、因爲它們作它們這宗行動時、它們總是以甜言蜜語相誘引、並且除此之外、總得是要除之以某某軍事「援助行動」之方式、讓受之者不能有所猜疑、而却以反動稱、譬如英國之佔據冰島、則係稱、藉此可免除德人之先佔據該島、美國之佔據格林蘭、則係稱、藉以保衛羅斯福氏所認爲受有德國威脅之西半球、至此後之美國更佔據冰島、則又稱、藉可爲英人減輕一部分重負、並且尙可藉以愈加優良地監查航船的路線、英國之佔據敘利亞、則係稱、此舉係與埃及之英人、大有所裨益、英蘇之聯合侵入伊蘭、則係稱、欲藉以打開一條通入蘇聯內地之路道、並且可以藉此鉗制仍尙在守中立之土耳其、這是盎格爾、撒克遜民族的英美二國所已經作了的一大批侵略行動、而這一大批侵略行動之外、盎格爾、撒克遜民族業已計劃妥當、而尙未與以施行的一批、即係葡屬阿棠勒斯群島、葡屬開浦威德群島、以及法屬達卡爾、最後近日它們尙且又宣稱、蘇綱海峽、亦在他們欲佔據之計劃中。

本來、自從德蘇開戰以來、英美二國忙不迭地要援助蘇俄、因爲二國希望、蘇俄是在爲他們二國作戰、可是他們這援助、却碰到了種種困難、除去兩國絕對缺乏充足數量之可供給與可能的物品之外、是還有運輸上的一層困難的、因爲要說是經由海參威向蘇俄腹地作運輸的話、那這條路、途未免過於遼遠了、並且只是在由夏季到冬季的半年裏、纔有可能、而那一條經由北海直達木耳曼海岸的路線、却因天氣略一寒冷、便要結冰、所以馬上終究也是要被阻塞的、因此再用不了多些時日、就要僅只剩有經由伊朗的一條輸入線了、不過這一條輸入線之運輸能力、是有限的、最後、如果德國軍隊尙未將黑海沿岸全行佔據之前、通過蘇綱海峽的一條路線、當然尙可利用、對於蘇俄之援助與接濟、照現下的情勢說、確係逐日迫切、因爲蘇俄之軍事材料、爲德軍之所毀滅者、日甚於一日、蘇俄之重要製作與出產之地區、爲德軍之所佔奪者亦日擴大於一日、所以如果英美之接濟、未能順利進行、則蘇俄前途之命運可想而知矣。在這宗情勢之下、英美二國人士中頭一個把英美二國政府中的心腹話洩漏出來的、便是美國以前的艦隊司令官、海軍大將斯塔克氏、因爲他曾經先提及英軍進攻蘇綱海峽的話頭、以便將蘇綱海峽打通、可以向蘇俄運送物資、以及在軍事方面支持高加索山中蘇俄軍之戰事、至於說、此項援助已經多樣重要迫切了起來、這是人們也可以由英國報紙上那宗大聲疾呼、急不能待的與請文章中看了出來的、這樣譬如說、倫敦「泰晤士報」上則曾謂、蘇聯應行自英國與美國方面獲得任何一兩可供支配的精神與物質之援助、英人底話、雖然這樣說、然而英國自國等待美國之援助、已經等得過久、過於不耐煩了、所以英國還能會有多少餘剩的物資拿來供給蘇俄呢？那麼從實際方面說、英國既已無力援助蘇俄、蘇綱海峽之通過權、還會用得着再去強奪麼？

雖然如此、然而英美方面依舊毫不以之爲重、公然破壞國際公法之事體、英國也還是曾經參加蘇綱海峽公約的、所以由這種情形看來、英國之宗旨絕對不是爲打倒侵略者而作戰者、英國自國尤其是毫無所顧慮地在作侵略之行動的、如果這宗行動、是他們覺得、按照他們的見解、對於戰事之擴大、對於轉戰事到他處去、對於與聯盟國作接濟援助之舉、係不可避免的話、英國底宗旨方針、是要同任何一個國家作同盟聯盟之舉的、並且這個國家底原則、也是英國要以支持的、但是只在一個條件之下的、就是如果這樣辦、能使英國人相信、它們的失勢可以好轉、或戰事之決斷能以延長。（馬林博士述、冰蘆譯）

德軍佔領基輔城 烏克蘭完全陷落

（柏林二十日中華社電）據德軍司令部十九日發表、德軍亘於月餘攻擊之後、遂於攻陷烏克蘭首城基輔、各部隊堂堂入城頭高揚國社黨旗、又他之部隊更行前進已佔領克列門去格東方百公里波爾多瓦。

（莫斯科二十日中華社電）蘇聯情報局十八日午後發表、一、蘇聯空軍十六日在空中戰擊墜德機百二十架、蘇聯空軍損失二十九架。一、數日來基輔附近雖喪失激戰展開中德軍龐大人力裝備、逐次增援新銳部隊中、而基輔防禦陣一部已被德軍所突破、德軍向基輔郊外目下激戰展開中。

一、開戰以來紅軍俘虜數約達百八十名以上、而自從來經驗推算、戰死者數至少、認爲與此同數或在其以上。

一、一方蘇聯方宣傳德軍戰死者數百五十萬乃至二百萬、嚴密調查之結果、自德蘇開戰六月二十二日至八月三十一日之德軍戰死者實數如次、

陸軍、戰死八四三五四名、負傷二九二六九〇名、失蹤一八九二一名。

空軍、戰死一五四二名、負傷三九八〇名、失蹤一三七八名。

即戰死者總數約八萬五千名。

德軍已轉銳鋒 向赤都進擊
包圍新作戰將展開

（東京二十日中華社電）德軍於十九日突入烏克蘭首城基輔之一角、飄揚國社黨旗云云、已有柏林電報道、按基輔之運命、雖夙在德軍手中、迄數日前德軍地區占領沿基輔爲中心多尼愛普爾各渡河點以有力部隊將在布里亞諾附近包圍圈內之蘇軍百萬擊破殲滅、因有此作戰、故攻略基手弛緩、右作戰告一段落後、不移時驅其勢一氣攻陷基輔後其一部隊向哈里科夫、大部隊向莫斯科進擊中、可視爲在莫斯科方面再造成大規模包圍展開殲滅戰之作戰、總之、基輔之陷落、前後歷二個月、以中南部攻防戰爲終止符、一時有膠着之狀態、然德蘇戰況對德軍方面導入有利、將來益呈大活況云。

（柏林二十日中華社電）德軍司令部十九日發表、一、龍特許退特元帥麾下德軍團遂行緊同作戰續行新包圍戰、即果米爾戰鬥後有力德軍部隊爲在台斯那河强行渡河向同河上流及下流地域進擊、同時以一部向南方進擊、自此先在克列門去茲附近寬百二十公里地區上亘多尼愛普爾河渡河、與向北方進擊之友軍團完成連絡、一、如斯而會師之德諸軍團九月十三日以來、向基輔東方二百公里線進出、而對紅軍四個軍團完成包圍圈、熾烈殲滅戰展開中。一、萊爾上將及元帥麾下德空軍參加右作戰、已收赫赫戰

德軍所佔領之基輔市

烏克蘭首城基輔、在哈里科夫西方約四百公里之地點、沿多尼愛普爾河岸風光明媚、以我國蘇州、杭州、乃舊俄國南部地方之故都、富有古代史蹟、現爲烏克蘭地區工業及文化中心地區、人口約五十五萬、城內自共產黨烏克蘭本部始、設有政府各機關、烏克蘭學士院、各專門學校、博物館、大圖書館、植物園、大歌劇場等文化諸施設、又有多數古寺廟

烏克蘭區入德軍手 意義極重大
蘇聯經濟命脈已失

【柏林二十日專電】在德國對於蘇聯赤化主義政府所開戰端之全部計劃中、烏克蘭是占有至爲重要地位的、德國軍隊所以必須要急速衝至多尼愛普爾河岸、使德軍陣線作一大彎形突入烏克蘭的原因、即係德人完全明瞭、蘇聯這一帶直接位置在黑海邊岸北部、而至爲富庶的領土、所佔地位多樣重要之結果、中立國之觀察家、根據其對於蘇聯這一帶地區之知識、所代表之立場、則謂此地之喪失、簡直可以使紅軍繼續作戰之能力、成爲疑問、茲爲使可以徹底明瞭此一事實之重大起見、特在下面舉出數字數項、烏克蘭在蘇俄經濟之全部範圍中、因而亦是在蘇軍事經濟之全部範圍中所佔位置究竟如何重大、

按烏克蘭雖然僅占全俄面積五十分之一、然而全俄人口五分之一、却俱係居住在這個地方上的、此外烏克蘭、尙占蘇聯邦業已開墾耕種地面五分之一、食糧出產四分之一、製糖業出產百分之九十、馬鈴薯出產三分之一、並且全俄養猪事業四分之一、即係在烏克蘭、但是不僅只在蘇聯的農業領域上、就是在工業的製造上、富庶的烏克蘭、也是佔第一位的、蘇聯邦所用煤炭數量之半數、鐵鑛百分之六十五、均係出自烏克蘭之地下、鋼之出產百分之四十五、而同量之出產、亦係產於這一帶領土、烏克蘭不僅只是蘇聯邦之食糧庫、與蘇聯邦重要之資源、乃亦係蘇聯邦之工業中心的、烏克蘭之工業、在全蘇出產上所佔部分竟這樣的重大、簡直使蘇聯與對於這一部分領土宅出產品之喪失、時間一經稍爲久遠、蘇聯便無法忍受了、此外、各種工具、各種機器、發動機、紡織工廠、與玻璃品工廠、而尤其大批軍火工廠等等工業之重要中心點、均係位置在烏克蘭、因此、這個地方之喪失、簡直蘇聯作戰之能力、無處可以再覓補償。

然而德軍之占領烏克蘭、在地政方面、是還有一個其他重要的效果、德軍這一種佔領之價値、第一、便是使蘇聯喪失其所僅僅具有少數通達世界交通線之入口之一、換言之、就是使蘇聯失去黑海之各要港、第二、就是使蘇聯發生對其團經阿斯特拉罕、以及在高加索山中之重要石油之中心點之聯絡、大有被完全切斷之可能、

沿紅海各海港、一經被敵軍佔據、則其結果、簡直實際上等於對蘇聯加以全部之封鎖、而尤以冬日爲甚、因爲蘇聯北部木耳曼海邊之海港、僅只是在夏季海面纔不能凍結、可以行船而在其他時季、因海面結冰、航行不得不完全停止、而蘇聯在遠東唯一可用作輸入之海港、即海參威、在距離蘇聯作戰區域、竟有數千公里之遠、況且又在日本嚴重監視之下、輸入亦極爲不便、

如果我們能以見到烏克蘭之損失、從蘇聯方面說、不僅是一種巨大的資源上的喪失、從德國方面說以則爲一非常巨大之收獲、因爲德國獲得烏克蘭即可能無限期地抵抗英國之封鎖政策、那麼人們便可曉然、爲甚麼緣故、德軍恰切在德蘇戰線之南部、以這樣非常嚴重的力量、予以衝進、而竟至又能收了這樣重大的效果的也。

星期論壇
誤解自由越出範圍 即爲强盜

近世紀來自由二字幾乎成了世界流行名詞、然而自由是甚麼？無論從那一方面說來沒有絕對的、人類是有智慧的、有感情的、必有道德法律人情互相維繫、然後纔能相安、若是任性奔放、豈只不能維繫人類相安、反恐要爲亂階、是以人類自由須不越乎道德範圍、越出道德範圍、即等如强盜、世界人類如果想維繫不紊、保持互相生存的原則、莫把自由兩字曲解了、如果强盜殺人也說自由、匪徒放火也說自由、還成甚麼世界。

中國在自由名詞尙未輸入時代、總然須有戰亂不過是軍隊相攻、匪徒搶掠而已、迨至自由名詞輸入中國以後、幾個社會人民把這名詞誤解了、孕育下暴民專政、人類相食的種子、現在中國的糜爛、也可以說一半是受了自由的害、我們絕不是厭惡自由、反對自由、是痛惜民衆把自由二字誤解、厭惡假自由壓子、橫行霸道、除此之外、不越道德法律、不失本分的自由、正應該力爭、以此推論、自由兩字須於不自由時提出方覺有價値、方能使人類同情、如果飽暖生閒事、本來沒有不自由、再歪曲去講、那便是任情放性、越出一切範圍、如此去强盜不遠了。

美國藉力援助英蘇、作爲歐戰中的一名好演對手、那是自已願意陷入旋渦、還些姑不具論、惟謂航運送、種種行動、且以海洋自由名詞自飾、若把美國的行動和飾詞對照一下、自由兩字似乎受了很大汚垢、美國那一點不是任情放性去幹、海洋又那有不自由、如果他能眞正保持中立、出以公正通商行動、想無往而不如意、若是自己作了正式當兒、還想對方對自己客氣、世上那有此種道理、美國認爲公然援助英蘇是他海洋自由應有的權利、德國爲防敵力增加、對此項船隻予以擊毀、豈非更該自由、這並非德對美毫不客氣、要知任何國家有不利於一方的行動、此一方亦不能忍、且以海洋之大滿佈地球、美國憑何理由得以自由、當不能純粹中立通商範圍、若是正式當起兒、也把自由擴出、世界還有甚麼事不可自由、是以遵守法律道德範圍、不悖人情的自由、纔可公開、越出此範圍的自由、即爲强盜。

由於世界人類的矛盾、覺自由之說可貴、自由名詞可憎、從前中國人把自由名詞聽慣了、解釋錯了、衡世界現狀、只有中國人纔有資格來講自由、因爲中國內受匪共擾亂、外受歐美支配、把國家民族陷於死道、不但不得自由、生存條件亦將失却、人類生存可說是自由的最低限度、連生存都受到侵害威脅、何以堪此、國人受匪共歐美侵擾壓制之下、對自身生存的自由應該奮死力爭、我們把當前的目標看清、殺掠奪、直接危害我們生存的是匪共、背後操刀的却是歐美、我們絕不願當强盜、亦無資格當强盜、但最低限度生存自由不能不爭、東亞新秩序建設、乃是爲了亞洲發展、也是中國人自由生存的起點、這樣最低生存自由、絕不致越範圍、亦絕不妨礙他人之事、如有挾其勢力來妨害我們的、那便是超越範圍的强盜、我們亦必誓死抵抗。

德軍神速前進 蘇工業崩潰
能否續戰實爲疑問

（紐約二十日中華社電）德軍於十九日突入基輔城內、同時在克列門茲附近作戰之部隊已達到波爾多瓦、該地至哈里科夫不過百三十公里、其間無何等天然障礙爲坦坦平原、因是德軍今後能以豫料外之神速前進、而喪失西部烏克蘭之蘇聯、更因基輔方面工業地帶又被德軍奪取、一方列寧格勒工業地帶、現在有停止其機能之情形、加以德尼茲盆地地帶（哈里科夫附近）陷於德軍手中時、則蘇聯國內工業地帶僅留有莫斯科附近、假令德蘇戰至冬季、德軍今後長久繼續大規模之戰爭否頗爲疑問、然在過去紅軍蓄積之軍需品、因迄今戰鬥推定大部分或已消費、從今英美援助爲維持生命線將愈益加緊云。

傳南太平洋德奇襲艦 被美艦擊傷
羅大總統未予答覆

【紐約二十日專電】據美聯社英國梯威方面所接情報稱在南太平洋活躍中之德國奇襲艦、遂因美艦隊在巴拿馬近海蒙受損傷、該奇襲船可見爲日前在南太平洋擊沉商船二隻之軍艦、一方據海德巴克來電稱、羅斯福大總統十九日與新聞記者團會見時、對關於美軍艦擊沉樞軸國奇襲船之說之質問、羅總統對此問題全未答覆云。

美國海軍當局 守沉默態度
各方對此極度重視

【紐約二十日專電】在南太平洋上德國假裝巡洋艦、爲美國軍艦擊沉之說、爲在先週羅斯福美大總統發表警告命令發砲、對樞軸艦艇後所發生之事件、故惹各界極爲注目、報道最初係由巴拿馬、而此傳至英國、再向美國報道者也、美海軍當局及華盛頓白宮當局、未作何等言明、亦不否認、而守沉默者頗値重視也。

英法兩國 均感烟草不足
實行嚴厲限制

（中華社維也納通訊）現當戰爭時期、生活必需品、到處皆嫌不足之苦、聞法國非占領地方現在煙草大見缺乏、維基政府擬設定煙草不賣於婦人之限制、蓋比坦元帥、此次禁止婦人吸煙、一則可以緩和煙草之不足、一則禁止婦人吸煙之陋習、使之成爲身心俱健之法國婦人也、法國婦人有不明元帥本意者、於元帥此種辦法、多有怨恨之詞、而元帥不顧也、又男子吸煙亦有限制、一星期每人以二十支爲限、煙草本奢侈品、缺之不足爲大患、是又不只法蘭西一國然也、

（中華社倫敦通訊）英國自戰爭以來、軍需工業、多加夜班、人民則每每隱居防空壕中、煙草、需要、因此大見增加、現在較之平時已增加二三成之多、而生產方面則以戰時下關係自然大見減少、輸入之途、又復梗塞、於是煙草缺乏之憂、方日見深刻、聞英國當局擬仿照法國現行辦法、制定吸煙管制制度、用以稍行緩和煙草缺乏之害云。

美陸軍最初編成 空輸步兵隊
訓練完成共四中隊

（紐約十九日中華社電）史汀生美國陸軍長官、十八日與記者團會見時聲稱、決設美陸軍最初空輸步兵大隊、業已編成、美國當此次有小型汽車卡車及自行車等裝備之美陸軍最初空輸步兵大隊、此新大隊於班寧格（喬治亞州）積數個月訓練結果、自十月十日先以五百名義勇兵編成之、空輸大隊之輸送、用二十八人乘坐大型空輸機、不使用落下傘、飛行機着陸後、下機其編成乃由有摩托車裝備之中隊、有四分隊、一聯絡機關觀事汽車裝備之步兵隊、中隊、重火器一箇中隊、大隊本部附中隊四箇中隊編成者也云。

蘇聯抗戰形勢不利 民主陣營極憂慮
美政府計劃强化援蘇

（華盛頓二十日中華社電）德蘇戰中蘇聯方之不振、尤其英國方面、甚爲憂慮、對於民主主義之陣營與以不少影響、二十日國務長官會見時、赫爾國務長官、關於英國之悲觀的觀測、以「未接到充分且正確報道」爲理由、避免回答、軍部首腦對蘇援助强化方針、語人如次、「政府不但企圖援助增加、並計劃增大援助之量、速度云云。」

日確立南方經濟 設立懇談會
發起人正式決定

（東京二十日中華社電）爲促進南方各地域與日本之經濟提携、以國資源開發貿易促進爲目的、關於會以日有力各經濟團體代表者決定組織之南方經濟懇談會之設立、由藤山日商會長、從事準備中、十九日遂決定鄉誠之助男以下百餘名發起人云。

日紗廠遊休設備 將移轉大陸
連日論調再起

（東京二十日中華社電）關於日紗廠設備之整理統合、傳由紡聯決定在各圈內、操業（五成）、預備（三成）、閉鎖（二成）之設備等級、經由商工省、商工省乃基於右報告、與關係官廳協議後、決將其遊休工場轉換利用於重要產業部門、據右全紗廠設備之二成（約二百萬錘）、暫時閉鎖、而處於現下情勢、對紡聯一部份、因將此等遊休設備、移駐大陸論調再起、近對政府因遊休設備移駐大陸論、可見建議、關於東亞紡業界後地確立具體的意見云。

金融上諸問題 始終踏正道
日小倉藏相談話

（東京二十日中華社電）日小倉藏相十九日在銀行倶樂部晚餐會致寒暄詞、引用廣心戰時經濟運營之各國之例於強調、一、爲防止惡性通貨膨脹有更徹底依國民生活水準低下之節約、國貯蓄增加之必要。一、戰時金融政策須採臨重點主義、並其金融行政担當者之心境謂當金融處事時、以嚴守正常措置、爲標語、非常時局之解決、決非尋常一樣之手段所得解決、國民充分認識者、與此同時、金融特有之行政、決不可無關心、從而余今後處理金融上諸問題、必斷行所必要手段、然其手段應始終踏正常之道、惹起注目。

旅日英印人 一部即撤退

（橫濱二十日中華社電）在日英人撤退輸送船、安徽號（三、五〇〇噸）二十三日在橫濱入港、至二十四日搭載居住橫濱之英人四十名、印度人五十四名、出帆途中經神戶、大阪、長崎等地、又有英人印度人約四百餘名上船、該船預定前往新加坡云。

美貿易狀況 七月中統計

（華盛頓二十日中華社電）關於七月中美貿易狀況、商務省發表如下、（單位一千美金）

輸入 二七八、〇〇〇
輸出 三五九、〇〇〇
出超 八一

日前駐青領事 任駐維也納領事

（東京二十日中華社電）前駐青島日總領事此次發任維也納總領事、外務省二十日明令發表如下、加藤傳次郎任命駐維也納總領事。

美對菲島借款 菲表示不滿
稱不能期待充分援助

（馬尼拉二十日中華社電）關於美政府原則的承認之復興金融公司、對菲律賓新借款內容、據其後所判明處如伐翁加斯菲島大總統書記官長所確認、以由於船腹不足之砂糖輸出困難救濟爲目的者、金額兩千萬美元、此乃菲島政府經由大總統經濟使節格列第氏、向美政府提出之對菲島全輸出產業、廣範金融援助要求中之一部、菲島政府當局、十八日夜表不滿如次、

菲律賓政府期待美國對於輸出產業全般之金融援助、愛季渣爾德駐菲島辦事官、關於此次所借款之報告、不甚詳確、不足以作爲美國作充分經濟援助之確定的保障基礎、菲島政府、以爲此新借款如果暗示美政府、對菲島援助方針者、則不能期待全面的經濟援助、政府當局方面情報稱、此次二千萬美金借款、作爲非常時狀態繼續中、對砂糖生產之金融援助每年供與者。

營業課目
棉花、綿糸、綿布加工品、人造糸布毛呢、人造絲布製品、砂糖、麵粉、海產物、石油、染料、洋灰、三合板、建築材料、其他一般雜貨
機械部分品製作及修理、木工品製造（甲斐鐵工所經營）電話二六五九號
共榮社石鹼製造所 日本油脂株式會社 代理店
青島堂邑路七號
(M) 江商株式會社 青島支店（華名 江商洋行）
支店長 二二八〇四號
棉花係 二四六三三號
雜品係 二六一二六號
綿糸布加工品係 二二六八六號
同 二二〇三一號
華人賬房 二二六六五號
交易所專用 二五二七一號

商業收付簿記出版
查本書內容迭登各報公告茲已如期出版每部定價六元銷售處青島鄒縣路十九號本計會事務所
著作者會計師趙光黎啓
出售時間 上午九點至十二點 下午一點至五點

仲秋節 高尚之禮品
綠寶禮券 Green Spot
中元商行 山東路九十一號 電話二五八七一號

以銀丁爲主題
第一回寫眞展覽入選者芳名

特選	山東路一四三號	野村好信氏
入選一等	山東路東山	氏
入選二等一席	吳淞路二十九號	玉木幸吉氏
入選二等二席	市場三路一號	鈴木清氏
入選三等一席	山東路二二四號	永井利男氏
入選三等二席	禹城路五十六號	管敦儼氏
佳作	臨淄路五十六號	北澤武門氏
佳作	山東路一三四號	福島正夫氏
佳作	龍口路二十八號	張啓元氏
佳作	青城路一號 山縣代理組合	孫林亭氏

天爾摩斯頭油

本報醫藥顧問 林予聖醫師
專門 皮膚科、花柳病科 內科、胃腸病科
特設 戒烟科 產婦科 病室完備
冠縣路五八號 華北醫院

慢性中毒 鴉片嗎啡 海洛英 巴畢那兒 專門 入院便宜安然斷癮 說明書率呈
內外科 一般花柳科 病室完備 入院隨意
福民醫院 平度路十七號 電話2三七五六

可怕的 傷寒 霍亂 赤痢

胃腸於夏秋之間、因受炎暑影響、易致機能減弱、發生種々障碍、同時霍亂・赤痢・腸傷寒等腸病猛毒細菌、乃得乘勢猖獗、是以吾人如欲免其禍患首宜保健腸的機能。
表飛鳴中含有乳酸菌、在腸內能殺滅有害細菌、抑止腐敗及異常醱酵、使腸內歸爲生理狀態、根本治癒腸炎・瀉痢、同時并得保健腸的機能、而豫防霍亂・赤痢・腸傷寒的傳染。
又表飛鳴中含有兩種糖化菌、能產生消化酵素、以消化澱粉與蛋白質、故亦有消化輔助與營養增進之功。
【主治】腸炎 醱酵性瀉痢 腸內異常醱酵 消化不良 乳兒綠便 小兒瀉痢 小兒腸病 傷食 營養障碍 便秘及傳染性腸疾患的豫防
【包裝】粉劑 三〇瓦 一五〇瓦 三〇〇瓦 五〇〇瓦 片劑 五〇片 一五〇片 五〇〇片
（詳細仿單函索即寄）
表飛鳴
株式會社 武田長兵衛商店
總行 日本大阪市東區道修町
天津辦事處 天津日租界旭街
北京辦事處 北京宣武門內大街
青島辦事處 青島莒縣路一號
各大藥房均有經售

41(5)107

地方新聞

青州道肅清共匪 搗毀匪巢穴 俘獲偽區長等二十餘名

青州通訊 行同流寇之偽八路楊東大李仁廣部、盤踞臨淄廣博四縣邊區慘殺民衆、苛斂資財、禍害地方、遠出吾人想像之外、爲拯救匪區人民脫離共匪流毒、完成地方建設起見、青州道尹方永昌氏、偕同顧問齋藤氏、直統率所屬及各縣警隊聯絡友軍各部隊、大舉清剿、志在殲滅共匪餘孽、實施一切建設、遂於本月〇〇日早八時二十分、命令道署各重要職員、由益都道署出發、進至辛店車站、換乘汽車直至臨淄城內、方道尹指揮駒共軍第二支隊朱希五部、及所屬各縣警備隊按照預定計劃、開始行動、分頭進剿、爲指揮便利、早日成功、即於是日午後七時、親至臨淄縣城在縣署中聽取各方報告、指示各職員之種種工作、於十八時前命令臨淄縣知事師加東、抽調警隊〇〇名、率領前進、并面授機宜、翌日拂曉道尹率警備司令部之各班職員、隨帶大批宣傳品及安民佈告、運抵桐林、復率隊向北高陽出發、視察作戰情形、至二時許接得即知事報告後、道尹溜臨藫子河與各部隊會合、到達之後、據即知事報稱本日率警備第四中隊、及保安團士參謀等、會同友軍〇〇部隊、午前一時向東西藫子河方面搜索前進、至六時即到該地七時許探得正北方面劉家莊有偽縣隊約五百名潛伏、遂即前、包剿、偽匪聞風、即向我軍發槍、當即予以猛烈猛攻之下、匪等不支、迅向西北方潰退、我軍進至該村、立刻尋蹤追擊、到達朱台莊向東西屯一帶嚴密搜索、當保安團進至西屯時適發現偽匪四百名知我軍將到、倉皇逃走、經我軍猛擊又向西逃竄、追擊至北高陽一帶已午後一時三十分、集合之時、有桓台縣知事杜本崇縣知事韓志美、博興縣知事程等、各率所部到達該地、遂又取道大夫店麻王莊劉家莊等處、施以肅清宣撫工作、至三時半又折向東西藫子河向道尹報告、剿匪經過情形、因日已西墜宿營於此、道尹返回桐林司令部時、已九時三十分矣、至翌日早六時半、道尹率部進抵廣饒接壤之處、指揮各部隊分頭向各地肅清殘餘共匪、自十四日討伐開始以來、我方軍容整齊將士奮勇、數日之戰果、計俘獲共匪幹部偽第一區區長王德三匪犯二十餘名、繳獲偽匪十餘名、破獲偽匪巢穴、得有偽宣傳品若干、苛斂賦稅收據一捆、表冊文書歎詞等項無算、槍械及其他物品尚待清查、惟因共匪潛伏僻地暗中活動、施其狡猾技倆、然經此次痛剿、已如釜底游魂、不易死灰復燃、而匪區民衆、受其蹂躪之慘苦、筆難盡述、今得我方援救、凡經過村莊入皆面形喜色、述及共匪殘暴行爲、多有淚下者、以上所過之地、向爲偽匪巢穴暗無天日、較他處爲尤甚、現已肅清告成、建設開端、青州所屬各地治安確保、人民即可以安居云。

滿洲事變十週年 紀念日感言

〇〇部隊〇〇長 山內正文

確立大東亞之共榮圈、係帝國有關死活絕對的要求、故無論任何和平的手段於期間上決不許遷延、因戰略的要求之絕對性、亦爲明顯之事。

吾人爲達成聖戰目的、對於三國、遂行外交交涉、如無和平解決之道時、帝國勢必訴諸實力、突破以英美爲中心之所謂ABCD對日包圍陣、爲求事態之解決、如發生戰爭時、不論達如何之長期、及如何之慘烈、國內一致以不退轉之決意興之奮鬥、以資光輝我萬邦無比之國體、準關此事態之當前問題、今日得視我國民所採之態度如何。

第一須竭盡滅私奉公之誠、於今日之戰場、以完成聖業爲目標、日夜奮鬥、凡我忠勇之將兵、賭以最尊重之生命、而田園雖辛苦中、盡以人間之精魂、參加戰爭、同時以崇高主張之將兵心、與我國民之心、合成一體、則天下事無一不成、我國民人、堅持崇高作戰之心理、對此非常時局、負起完全責任、實爲主要。

爲建設新東亞、聖業對此必要有更進一步之積極的認識、從來所謂職業奉公、各自於立場、使天職邁進、決不得超此範疇、基於國家之必要、無論在任何境地、敢然躍起而就征途、各就各位、堅持此等雄壯之氣概。

在國內、從來對國民體位之向上、施以現役統制、使成豐實性爲目的、舉凡學校教練青年訓練之目的、此次明白指示、達成軍事目的手段、并換乘徵集稱號之制、澈底實行國民皆兵之主旨、爲極有意義之舉、從來國民生活之特殊、故於戰時下國民生活之比較、必要置諸度外又關於學生有於國防日本一線之意義若果如實顯示則爲極有意義事實、此爲國內之態勞也、至於中國現地、與後方第一線之戰士、爲建設新東亞直接向參加之途徑邁進、故要望現地一律實現、同時立於後方第一線之戰士、邁抵大陸、顯示皇國之光榮、但爲皇國代表顏面計、自須有矜持之態度。

對於日常之生活、於現地凡生活必需品、爲意以比較的潤澤、對衣食住、無論如何、比較內地稍感不自由、自不待論、對於生活豐潤者尚以些須之排斥、因生活感覺容易流於驕奢華靡、生活中故不得不加以嚴戒例如現地、處於特殊生活環境應持質實剛健之風氣、對於服裝、亦須同樣、尤其關於日本婦人之服裝、所謂發揮「簡儉中而寓美感」內中包藏日本婦人之美、始終表現實質、又內中希望協助日本婦人之風俗、濃因現地生活之態度一致、與中國人之影響、大、同時因生活程度日趨一致、實對建設新東亞之戰演有莫大關係、復因於大陸建設之生活、對中國人、足資示範、使彼等協力建設新東亞、所以對於事變之根本解決、有重大之貢獻。

目下我國以異常之決意、向處理事變邁進、皇軍、有繼續使偽軍抗戰力傾倒之企圖、故皇軍在全華凡足跡所至、對偽軍不絕攻擊之手、尤其於華北方面、對於蟠踞山西、河北省邊境蠢動之共匪斷乎使其在日軍大鐵鎚下殲滅又對偽都重慶施行空襲對援將路線、施行猛烈轟炸、互連日以來、愈益熾烈化、最近又將英美將合作、而再建空軍之企圖完全予以打破、如斯關於帝國之決意、并皇軍之活躍、不可不知矣、延至現下、關於我帝國國民進取之道、即不問在國內外、舉國一致、發揮所謂一億一心之實、打開難關、向突破敵性包圍陣、勇猛邁進。

於茲日本、因中國事變、益加複雜性、及時局感益困難之秋、當茲秋逢滿洲第十週年之紀念日、希望益持勞固之決意、向完成聖戰之目的、協力邁進云。

特別講話(皇軍警備隊長處長、副處長、縣顧問、縣警備隊長)

蘇北專署召開 警務會議 商討警備事宜

徐州特約通訊 蘇北各縣警備警務事項、亟待改進、因之蘇北行政專員公署、特於日前在徐州召集各縣警務局長警備隊長開會、對於今後警務警備事項、有所商討云。

魯積極選拔選手 參加華北運會 籌委會成立開始辦公

濟南通訊 山東體育協會、與山東省公署教育廳、以第三屆華北體育大會、及華北中等學校足球大會、已定於十月十日在天津舉大舉行、華北各省市健兒、屆時均將前往參加、本省自應選拔選手赴津比賽、故特擬定計劃書、預算表、提經政會議通過、按照實施、省到以會期轉瞬臨邇一切事項、均應積極進行、特於前日上午十時、在教育廳會議室、召開第一次研討本省參加第三屆華北體育大會、及華北中等學校足籃球大會選手團選拔會議、到有各關係機關及各學校代表王伯勉、今西昭、潘鴻祥、楊鈺泉、谷昭、梁慈中、陸斗生、劉健中等二十餘人、由楊鈺泉爲臨時議長、陸斗生紀錄、開會如儀後、首由議長報告開會意義、遂即討論一切籌備進行事項、茲將議決事項錄下、(一)綴科長提議本團開會、即以出席人、爲籌備委員案、議決、通過、(二)楊股長提議、由籌備委員內、公推幹本籌員案、議決、通過、(三)提議公推職員案、當推定、一、籌備主任梁慈中、副主任谷昭三、二、總務組長楊鈺泉、文書幹事陸斗生、事務幹事王若會、三、競賽組長谷昭、幹事、今西昭、潘鴻祥、劉曉初、吳培之、王庚年、郭士英、議決、通過、(四)提議、定於九月十八日開始辦公案、議決、通過、(五)辦公地點定於教育廳案、議決、通過、又議定委員會名義、爲山東省選拔參加華北體育大會及華北中等學校足籃球大會選手團籌備委員會、由廳長兼任委員長、教育廳長郝書暄、及新民會西崎次長、爲副委員長、前日起、各組人員、已正式辦公、積極籌備一切進行事宜云云。

壽光小學教員 秋假講習會 舉行畢業典禮

壽光通訊 本縣安知事熱心教育不遺餘力、爲增進一般小學教職員知識起見、特於秋假期間、召集現任小學教職員九十餘人、假城內壽光小學舉辦小學教員講習會、並聘請機關長官及各界名流担任講師、經連日之講習、各學員於各項課業均獲良好成績、日前已講習期滿舉行畢業式、計到縣知事各機關代表各教師、於九時如儀開會、由安知事趙科長各來賓相繼致詞後、由學員代表致答詞、於十一時分發畢業證書始行散會、預計本縣將來之教育有此一般優良師資定有一番之長足發展云。

日照警察所長 奉調受訓 王和泉代理職務

日照分社通訊 山東省警務當局、爲造就各縣警務幹部人材起見、特將各縣警務幹部人員、輪流調省受訓、因本縣警所幹部人員、行將抽調完竣、本省警務當局、有見於此、再將本縣警察所長楊玉峰、調省受訓、適以相當之成績、傳便服務社會、造福地方、楊玉峰所長奉令後、日前已離縣去青、首途晉省受訓云。聞該所長受訓期間三個月、本縣警所職務、暫由警務系長王和泉代理云。

霑化縣特務隊 成立週年紀念 韓縣知事贈感謝狀

霑化通訊 霑化縣自黃特務隊成立以來、地方治安更加強化、民衆得以安居樂業、共慶昇平、九月十二日爲該隊成立週年紀念之期、爲慶祝紀念、特於是日下午一時、假新民會青場舉行黃東特務隊成立週年紀念大會、會場高搭彩台、屆時韓大民縣知事、山內顧問、皇軍〇〇隊長、憲兵隊小林隊長、新民會由良次長、佐藤先生齊集、領同各機關及民衆參加者共二千餘人、如儀開會、首由任曇三先生致開會詞、繼由小林憲兵隊長由良次長〇〇隊長韓知事山內顧問相繼致詞、幷無棣中心小學校長郭乃中氏講演畢、復由小林隊長韓縣知事分別贈予感謝狀、用示表彰、而隊來、最後舉行高蹺秧歌各種遊藝、及該隊化裝宣合講演、以助餘興、樂歌和諧、人各愉悅情緒歡騰、於下午五時半攝影散會云云。

杜錫鈞署長等抵濟 視察治安軍 二十日離濟赴青州視察

濟南通訊 爲視察管下各地治安軍部隊、代濟治安總署督辦兼綏靖軍總司令來青之杜治安總署長錫鈞、如預定偕同田島軍事顧問部長、邵憲兵司令、秦總務局長軍學局長田中、軍醫處長胡遜福、軍法處處長朱白勳等一行、於前日十九時十五分乘津浦車抵濟、月台有省長代理張民政廳長、及各廳處長、祕書長朱市長、王道尹王教育總署總隊長台關代表各界重要軍官民、日方有日總領事代理橋爪副領事、興津民團長、皇軍部隊長代表等多數盛大歡迎、杜署長等下車、即由趙第二十一團長之東導、入站貴賓室休憩接見軍官民代表略述寒暄後即驅車應省長主催之招待宴赴城內新東亞飯店、夜寓治安軍二十一團趙團長公館、又十九日視察之預定如左、

八時三十分閱兵式分列式、

九時五十分致辭、

杜署長於此間歷訪各機關致來濟寒暄、(省市公署、口口〇〇部隊、特務機關、憲兵隊本部、省新民會等)、

過午返團部午飯、

十四時巡視兵營舍內、

十五時排連隊戰鬥教練、至十七時、

十九時於公會堂招待官民、

二十一時夜間郊外演習(預定)、

而在濟公畢後於二十日午前八時三十分、離濟東行、赴青州視察第二十二團云。

新民會二屆全聯會 各議案全文(續)

理由 查自事變後、爲防止匪共破壞鐵路、保護交通之安全、沿路附近各村莊、有鐵路愛護村之組織、由村民擔任護路工作、三年以來、頗著成效、地方治安、鐵路營業、交受其利、各村之民有鑒於此、不辭辛苦、竭力奔走、官不徇而實際上農民之服務工作、且爲路數責、尤爲愛護村之旁、修蓋崗屋、晝夜出夫看守、關於工資燈油、及其他經費、均由愛護村負擔、同時費用浩繁、且係無限期之支出、自事變三年以來、各地愛護村之負擔、累積計算、數字之大、恐非一般人所及知、即如臨淄縣第三區、共有愛護村三十六個、修蓋崗屋三十七個、統計每晚須出民夫一百十一名、平均每名工資五角、崗屋所用燈油一角、合計每月需款二千八百八十七元、全年三萬三千四百四十四元、是項用費、完全由三十六個愛護村負擔、平均每村每年負擔三百五十餘元、當該農村凋敝、經濟破產之際、農民有此負擔、其困難情形不言可知、而且又有所謂愛護會之組織、直等聯文機關、綠工資燈油等使費、名義上由愛護會發放、而實際上愛護村仍須自行料理、兩受痛苦、多支出、無補實際、按華北各鐵路、係由華北交通公司經營辦理、係屬營業營利機關、當茲建設東亞新秩序時期、農民協助護路、本屬義不容辭、而鐵路所得利益、完全歸公司所有、如今農民義務協助護路、固尚無不可然辦無義務工作之外、再令農民負擔有義務之負擔、基於上述意旨所有愛護村爲看護鐵路所支出費用、應由華北交通公司完全負擔、於事於理均爲當然、勿待辯論、即降一步而論、最低限度、亦應由愛護村護路時所出夫、而由公司擔負相當之使費、且鐵路關係多方面、軍事商旅、均所利賴、鐵路安全、交通暢達、國家社會、交受其利、固絕不能僅限於沿路之人民也、故就一縣而論、則護路使費之負擔、不能僅由沿路之村民負擔、更就一省而論、本不應僅由沿路之村民負擔也、基於上述意旨、關於愛路使費、萬一華北交通公司不允負擔或補助、亦應應設計平均負擔辦法、以減輕愛護村之擔負愛護村之組織、亦應改善機構、取消縣枝機關、歷來愛護村之組織、係集數村而爲一單位、擔壯一崗屋、而由主村總其成、更於每段(其長十餘公里不等)內之若干主村、皆舉命於該段之警務長官、受其統轄、此等組織及辦法、於事實上盡能通營自如、指揮靈活、基於上述意旨、關於所謂愛護會之組織、即應取消。

辦法 一、關於負擔鐵路之工資燈油等一切使費、交涉由華北交通公司完全負擔、或最低限度、交涉華北交通公司擬定補助辦法、切實施行。

二、前述辦法、萬一不能辦到時、請求政府擬定平均負擔有效辦法、或以一縣爲單位、或以一省爲單位。

三、取消愛護會之組織(膠縣)。

第一四號議案、新民會會員證明書應具同等之效力案、提案者、膠縣膠莊鄉農村分會、膠縣縣東沙河鄉農村分會、膠縣桑村鄉農村分會、膠縣商業分會、膠縣菜子灣勞工分會、說明者、膠縣西關鄉農村分會、黃蔚章。

理由 此次制定之身分證明書、爲證明良民、新民會爲華北建設之精神體、依四大綱領所述、此爲眞實之新中國建國之基本理念也、能覺得此精神實踐之意氣奮鬥者、同志、即爲新民會員也、保甲制度下之民衆、經過此種精神之訓練、體得崇高之主義者、由此方可謂眞爲完全之良民、會員證者、爲眞實之身分證明書者也、無論會員在何時何地、亦須將會員證作爲絕對有價值之主張、當然得以會員證爲主之辦法。

辦法 一、以現在所發行之服像及指紋手續辦理之。

二、發行者爲各級總會具設行之。

三、現在稱爲身份證明書發行終了者、敢爲新民會員、或爲外圍團體會員之記入行之。

四、希望持此證、并可代替旅行證有同等之效力。

五、制定會員證之樣式。

第二五號議案、建議設置曹州濟田貸款補助案、提案者、鄄縣東關鄉農村分會、鄄城西政分會、荷澤縣南華區分會、長清縣農村分會、說明者、荷澤縣教育分會、曹少騫、

理由 查山東省嶧產豐富、惟因灌溉少、每每九年成災、

濟鐵三汽車路 正式開業

濟南通訊 華北交通汽車路線總長一萬二千里、其中於濟鐵管達四千九百公里、名符其實爲鐵道培路線、又爲內地開發之血脈、於治安上、經濟上、文化上、啓蒙上、作偉大之貢獻、且該社至最近魯北各及山東各內路線正式之營業開始、即齊臨間莒沂線(莒縣沂水)三一公里、德縣館陶間之臨冠線(館陶冠縣三三公里)及禹城樂陵間之惠樂線(惠民樂陵)六十公里、計延長一百二十四公里。

此等路線自公里觀之、不止如此、俱爲地方樞要之物資線、就中莒沂線被津浦膠濟隴海三線鐵路包圍、爲沃野之中心要衝線、於最近之將來通高密、諸城、莒縣、沂水、臨朐、益都、爲意義最深之路線又以沂水爲中心、與隴路線及海岸線對時、將來從此處放出線狀通於四方不難想像也、以上之三路線、俱解消從來之臨時營業、自九月十日正式營業、按該地區爲省內有麥之穀沃地域、小麥、高粱、栗黃、落花、花生、煙葉等之資源豐富、經濟價值甚高也云。

訓練青年民衆 養成新民精神 歷城青訓所加强工作

歷城通訊 歷城縣新民會、爲使一般青年養成新民精神、以作興亞之先鋒起見前曾在該會內設立歷城縣青年訓練所一處、於縣屬各區選拔優秀青年、來該所施以適當之學術訓練、過去受訓期滿者、已經五期、畢業學生達二百餘名、成績甚佳、現第六期學生、業經開始訓練、授課異常積極、茲將該青年訓練所(現第六期)之組織方針及科目表分誌於下:

一組織一 青年訓練所、直屬於新民會內、於各區內選拔優秀青年入所施以適當之訓練。

一訓練目標一 以使其個體新民精神、獲存奉公滅私之信念、授予剿共滅匪之實際智能、養成其爲新民會運動之先鋒鬥士、積極達成新民會之使命、以完成東亞新秩序之建設、爲訓練目標。

一訓練方針一 精神訓練 顧東純正思想、剷其滅匪、陶冶其精神、使其不屈不撓、爲犧牲到底。

其主要課目:一、世界觀之確立 二、新民主義之認識與信仰學術訓練、爲將一般青年、育成新民會運動之鬥士、在事術上授以政治、經濟、文化之充分識見。

其主要課目:一、中國共產黨罪惡史、二、世界史與東亞在世界上之地位、三、新秩序建設之必要與策略、四、新中國青年之使命、五、復興農村之理論與實踐。

術科訓練、爲訓練成其健强之體魄、授以滅共剿匪之實際技術、併使其各具有領導民衆之能力。

其主要課目:一、軍事教練、二、鄉村自衞及對敵物資封鎖方法三、鄉村共同自衞及食糧共同保管方法、四、護身法、衛生與急救法等。

今將本期(第六期)訓練課程及擔任教授、姓名錄下:

新民會運動(石田) 合作社(佐藤) 保甲組織(警察所) 日語(坪井、三木、王志臣) 農事(佐藤) 教練(皇軍、警備隊) 東方文化(張錫昌、杜大綱、何鳳樓、商吉悅) 分會組織(張相臣) 青年團組織(石田、陳肇安) 勞作(韓梁樓)

平山温湯鎮 温泉一如浴場 前途發展可期待

北京通訊 華北交通公司北京鐵路局調查科、近來調查得華北絕好之溫泉地帶、在治安恢復之曉、名勝遊覽地區、務爲都會人士怡情之所、將來開闢完成、在觀光遊歷上頗有價值、緣石門附近一站之隔、石太鐵路鹿站西北五二公里、地屬河北省平山縣溫湯鎮、鎮內有溫泉二處、其熱度適合沐浴程度因溫湯鎮之名義、即爲附近居民在河水內洗澡有適度之熱量、有如浴場、故相沿名爲溫湯鎮、自獲鹿出發、沿石峽嶮、蜿蜒起伏、爲丘陵地帶、距北三十二公里、抵平山縣城、城門附近有水量豐富之河川、河岸廣約百米、冉有相聯、滿載小麥、雜穀等農業物、以及日用雜貨、往來不息、風景絕佳、是爲花河之支流、距此約二十公里即爲溫湯鎮、以前獲鹿至山縣城間有同鑫公司之長途汽車相通溫湯鎮間道路尚屬平坦、稍加修理可通汽車、溫湯鎮附近住戶約五百戶、爲山間村落之較大者、附近山川相連、遙望太行山脈、約略可見、該地產棉甚多、夏期白花盛開、遠眺山嶺積雪、沂鸝河水漲潮一年乘釣、彷彿身臨仙境神仙言之該地不特爲遊覽之區、其東北之滹谷鑛產砂金豪諸附近產硝石、殊爲新東亞開發建設之助前途頗堪期待云。

華北政務委員會內務總署化驗合格發給許可證成字第三五號准予行銷

當天有奶

生奶

婦人奶媽 服生奶精 當天有奶了

「生奶精」藥味甜美、性質和平、通氣養血、利竅催奶、凡產後婦人(或奶媽)無奶、或奶汁稀少的服之、當天見效——無奶的便有奶。有奶的便更增多。那奶汁灰黃稀薄的、亦變爲白色濃厚的了:那嬰孩有了飽奶吃。自然精神活潑。發育健壯。

張君襄臣見其夫人連服生奶精三瓶。奶多身健。認爲必係氣血同補。水火相濟之藥。乃亦購二瓶試服。喜出望外、明此逢人勸說。功效遠勝其他滑頭補藥多倍。於此更可證生奶精藥力之神奇云。

男人亦可服用 證明藥力神奇

青島經售處 ●四方路建美藥房 ●山東路廣東商店 ●北京路天合益藥房 ●北京路膠東藥房 ●大沽路競東藥房 ●漢口大藥房 ●長春堂 電話2三八六六 ●長春堂 電話2六六〇九 ●雲南路鴻濟藥房 ●厚德藥房 ●三山藥房 ●大津路震東藥房 ●膠東藥房 ●山東路金星藥房 ●山西路長春堂 ●滄口大馬路同義堂 ●任毅藥房 ●東鎮 [illegible]

當心胃腸疾患

「愛表斯」乃維他命B複合體(自B_1而至B_5)最豐富給源之啤酒酵母製劑。功能調整胃腸機能,賦予全身細胞活力。性質純良,效力偉大,準時服用,保能增進辦公能率。

主治 效能 食慾不振,急慢性胃腸病,產婦胃弱,消化不良,病後虛弱,常習性便秘,腺病質,消耗熱,發育不全,榮養缺乏,產前產後虛損,腳氣早老,脫灰,其他一切維他命B缺乏症

大日本麥酒株式會社 三井洋行 株式會社田邊公司

愛表斯錠

不怕肺癆 即有愛活

「愛活」結核免疫元

有馬・青山・太繩 三博士創製

結核病治療及發病防止劑

適應症 潛伏結核、肺癆 腺結核、肋膜炎 腹膜炎、外科結核 氣管支喘息、皮膚結核 虛弱體質者、眼科結核

包裝 治療用一號 豫防用二號

詳細說明書使用法及臨床實驗報告書函索即寄

製造發賣總發售處 有馬研究所 大阪市西淀川區海老江上一丁目五七

青島總發賣處 金木盛大堂 青島廣西路三二號

せきにパコイン

好評絶讚の鎮咳祛痰劑 液、錠、末

適應症 氣管支カタル、百日ゼキ、ゼンソク、肺炎ダンセキ、結核性ダンセキ諸症

全國藥舖外有名藥店ニ販賣

伊丹市 山本製藥

英男兒萌

男性荷爾蒙

強精健身 延年益壽

英男兒萌者、即由男性青年尿中提煉而得之男性荷爾蒙劑也。其力價俱會經過動物試驗而嚴定單位、又據各方面臨症應用之結果、咸認此劑確能增進食慾、改良血色、增加體重、減退疲勞、振勵精神、以至於心身愉快、行動活潑、尤如對於初老衰弱、老年衰弱・病後衰弱之人、其効更著云々。

【包裝】 片劑 二〇片 五〇片 一〇〇片 注射液 五管 一〇管 五〇管

株式會社 武田長兵衛商店 總發行 日本大阪市東區道修町

天津辦事處 天津日租界旭街 北京辦事處 北京宣武門內大街 青島辦事處 青島館陶路一號

新聲

言所欲言

閒話京諺

（天遊）

所謂「京諺」者。北京一般普通諺語也。有的一些。眞是俗不可耐。而且不可以理解。有的一些。是俗不傷雅。說來極俏皮。而且是至理明言。更有的是意外諧音。耐人尋味。現在舉兩個例來談談。

「過河拆橋」。「念完了經打和尚」。這兩句諺語。有多們平凡。但是俗不傷雅。非常耐人尋味。他的用意。就是「鳥盡弓藏。兎死狗烹」！橋本是渡人過河的。所惠於人者。不能謂淺。但是把河渡過。這座橋算是失了現時的效用。決不念其渡人的好處立刻拆除！意思就是說「恩將仇報」。對於濟難救急者。不特不感恩戴德。竟自翻臉不認人。以怨相報。似這般喪盡天良。沒有人心的敗類。在現社會裏。縱不是多目皆是。實在可以說「實繁有徒！」人心之壞。自不待言也得歸諸於年頭兒趕的吧！有人溯源本究源。都只爲洋場浪慣太厲害也！這話很透着滑稽。彷彿不無一點理由。假使洋麵要賣九十六元一袋子。說不定遍地全是土匪了呢！的確。這話可眞說不定啊！

「念完了經打和尚」。這句諺語。更有味兒了。和尚念經。超渡亡魂。把經念完了。不特沒有人答情。反把和尚打起來。這有多們不講情理。可是大地間儘有這類的事兒。請想這位念完了經而被打的和尚。他心裏應作何感想？性情那個一點的準能氣得變音是第十一。似這等的和尚。衆人眞當爲淺次。而且找所念的經。還全都是「往生咒」。大有起死回生之勢。然而我得到的報酬。是砸打一頓。拳腳交加。把我打了個落花流水。其初也。氣得我三天吃不下飯去。及至接二連三的遇到這們幾次。直彷彿被人打疲了似的。不特不生氣。而且視爲極平淡。甚而還要認爲是這年頭兒中應有的表現。不這樣倒好像沒有天理似的。我這們一想。不知不覺的我就心平氣和了。有那氣憤不過的朋友對我說：「看你以後還管閒事不！」他的意思是你得到這樣不應該有的報答。自己應當有所領悟。大可不必再去管閒事了！但是我的個性。不敢說是見義勇爲。自要見到別人遇到困難。用不着人家懇求。毛遂自薦的就去給人家想辦法。我覺得人類是應當有着互助的精神。彼此幫忙。一團和氣。決不是想着讓人家將來怎麼報答。然而那種異樣的報復。也未免太不近人情了。天地間決不是人人如此。只有這們幾個。算是本和尚不走運。都讓我遇上了。哈哈！

聊齋主人之私生活

「蒲留仙」（松齡）、論起來我們是老鄉、我本也是「淄川」人、蒲先生的葬地、是我幼年常去遊戲的地方、彼時我於暇中、每到郊外去玩；蒲先生墳前的碑上。陰面就刻誌着他的著作、我們平常說「聊齋」、是說的「聊齋誌異」、其實、誌異不過只是「聊齋」著述之一部而已、前我因事回到淄川去訪友、老友人家中見到「聊齋筆記」的抄本、借來看、如獲至寶云。

該抄本係李廉「魏而亭」手書、魏云根據土畈烈抄本而錄、內容卽蒲先生之日記也、紀載翔實、使今日的我們、猶能看見蒲先生當日私生活的剪影、例如以下一節、你看寫得多麼醉實褻樂啊！

「余本寒人、家徒四壁、性嗜酒、亦如端陽節之資、不能常得也、妻每效東坡婦、藏斗酒以備不時之需、值飯前、余輒饞渴如狂、妻乃出其所藏余喜逾他鄉遇故日、益無餘涓、而妻又歸寧、雖以爲謀、余檢其篋中叙切念糟糠之殷勤、月之五環而貨之、得錢四百文、沽濁酒、市筆楮、旣酬而耳熱書「糶貴樑」誌異一則、文思辭湧、眞若有神助！」

又有一節、則寫得非常韻綺、其文如次：

「西鄰有女、今已嫁而生子矣、憶曩昔斯妹莽年猶未締婚嫣、晨夕汲或舂、莫不往來於余窓前、時余方居前廊也。爲日既久、卽情以景生、眉際齣邊、嬌生豆挪；適惑忭而前、嘗就秋櫳下一覷其蓮瓣、則低譁太狂生、媚笑睨人！止不必止於體態而始可懷焉。今每憶之歎至幸三生、妙味無匹、儻流於姦褻、或令余畢生抱恨、於以知男女之間、特色身相觀遺、是狂蕩淫娃之所爲非不足取！君子之交淡如水、余於男女悅忭、亦復云爾」。

我們除却從這段看出他私生活的一斷片之外、對於蒲老先生這種主張、也該十分表同情、他竟在那樣時候、主張「唯靈的戀愛」、而撇開色慾、大斥「唯肉的戀愛」了！再就是他記得敘他自己的讀書、是這樣說的：——

「余性鈍、書讀百過、始能上口、行文亦多綴迂、無捷才、自就讀迄今、三十年來、一日間必有大半日不捨呻唔、久而成癖、非此不快。文成：佳篇劣製、雖如預期、始信妙手偶得之語、是嘗盡苦頭、而始道出者。」

由此可以看蒲老先生——用一句時髦的話說——文學的修養。天才與努力合一、始可有成；蒲家出了這樣才子、不但由于「風水」好實在他也用了苦功夫了。你看吧：「三十年來、一日間必有大半日不捨呻唔」！惟有此種苦工夫、才能造成一個像蒲留仙似的古文小說家！

又有一則說：「古人有云：今日之老且醜、吾因見昔日之少且姣也。除日與老妻語及此、相對莞爾。追憶吾倆初婚之夜、猶如昨宵事也：吾年甫冠、妻年等、初入洞房、俱羞不敢仰、漏下更深、未能交一言、合衣而着履、悴悴中不覺睡去。雞初唱、朦朧中汗香脂膩；徽呼、則見粉黛鴛鴦枕、傍吾頰側、吾魂欲銷、竊以手探案褒、儒裾不得逞；而斯際吾妻夢中偶徽呻、吾急合目佯睡、若賊偸之被逐於狗役。頃、覺妻爲我理被蒙我頭、則曰：「汝不懼悶死我乎？」相視一笑。——斯境眞不啻天上也！今幾日耳、而彼此鬢宣面皺、噫嘻！韶年之足珍有如斯夫！」

恐怕「曹雪芹」那樣的寫情高手、之乎者也的寫起來、也不過如此、以與「林語堂」大師翻成英文的「浮生六記」相較、實在過之而無不及！

「聊齋筆記」鈔本、共約七千餘言、擬以見蒲先生之私生活、是頗好的文學史料、不但文字高明、——本來麼、蒲先生的文字高明誰不知道？用不着我說了。

橘話

——象棋消息——

闌孫

本市象棋、向來由青島象棋研究社、聯絡各界、厲事提倡、很早很早、已經將象棋身分、提高到極爲高頭、這在中國各大都市、還算是第一的好現象、因爲各大都市、還都沒有設立專門研究象棋的團體組織、然而因爲本市聚衆很晚、歷史幼稚、所以象棋同好、在棋的方面、還不甚多、但是實的方面、却擁有那老將次明先生的棋藝之高、曾風當年北京國手壺文將旗鼓相當、似乎現在的北京那、張、（那健庭張德魁）南京的鄧、萬、（鄧春林萬啓有）、上海的謝、竇、（謝俠遜竇國柱）他們這都可算得一流名手、所以這一點、很可以算是本市象棋界的一種榮譽呢、不過近十年來、全國象棋、有了新的演變、弈藝方面、獲到新的途徑、屏風馬的變化、精進於上海、而甘肅的影響遠、在北京宣佈了專破屏風馬的中砲局、「蓋馬三錘」、天津錢蔘語、發表了「當局秘訣」譜、奕理方面、區區不才、發明了「互照長生局」各式的初型、因此棋種、顯然天下象藝有了新的進展、而各大名手的力量、也就隨之而精進不一、並且在藝入方面、崛起了無數英雄、如杭州的董文源、北京的謝小然、侯玉山、唐山的楊茂隆、天津的田玉書、錦州的趙文宣、大連的胡震洲、都有「了不起」的戰力、其中胡震洲的功夫、猶爲卓絕、更有現在住居本市的東北老名手徐詞海、他不但是老名手、而且善於取人之長、他能與時俱進、集衆妙於一身、這些棋壇上的新景象、實在超過了本市象棋研究社原來的程度以上、所以社長郭鑫卿老板、副社長宋瑞書先生、每年捐出許多錢、作社中經費、辦理本市象棋的提倡工作、規定每年一次全市象棋比賽大會、此外尋邀有外埠名手到來、更聯合各界、舉辦歡迎大會、表演各名手的奕藝、這樣努力、已經不止一年、並且從前年、將徐詞海先生留在本市、以便長期觀摩、至於同好方面、除了原有幾十位社員之外、近年因此而猛然躍進的、要算前年冠軍鈕義正了、鈕的年齡、正在青春、對於研究、十分相宜、功夫又相當的純、所以近來很有進步、最近、今年夏季、又得到新的練習機會、便是因爲瀋陽棋手崔廣嗣君、來到本市、任差市府、崔君的棋力、剛剛比鈕高了一層、正好使鈕「望而着力」、這給鈕的誘掖機會、是何等恰當呢、此外、據筆者知道的消息、是北京的侯玉山、已經決定要來青島、邵老將並已預備給他謀一位置、使他可以久居青島、那健庭、也要抽暇來此一行、屆時將要公開表演他的棋藝、以便本市同好觀摩、說起那健庭的棋藝、可算棋壇佳話、他在北京、和張德魁兩人、恰是一對、一個半斤、一個八兩、誰也不比誰高、誰也不比誰低、二十多年來、始終是平手、那是精鑑古怪、張是氣大身粗、就是一個聰明絕頂、一個功夫純熟、正是當年剛碁的海昌、妙湛西屏和施襄夏那種光景、海昌二砂、曾造成「當湖十局」、那張兩人、也曾有「榮譽十局」、（俗傳拚命十局）當湖十局、結果五比五平勢、榮譽十局、也是三比三平勢、這種古今相映的佳話、眞是千古奇觀、那君和普通棋手對局、他的雙車雙馬、往往棄之不顧、隨便給人家吃、但是使你沒得功夫去吃、結果他能使死鬼翻身、用那些棄而不顧的棋子、殺去對方的老將兒、眞是千怪百怪、殺來鮮血淋漓、對於觀局的、那最是過癮、筆者觀局經驗、自覺不少、各大名手對局、差不多都看過、我以爲那健庭的對局、最過癮、下棋、誰也知道先佈局、但是和那健庭對局、就不然了、他是從第一着起、就佈殺性、一面殺、一面佈局、反正他不肯饒過了再打、總是跳跳鑽鑽、每一着都想捉將、那種貪婪的心胸、就彷彿一般、因爲他是這樣、所以逼得對方、也顧不迭先佈局了、當年孟文軒在世時候、給他起個別號、叫「棋狼」、言其貪也、他這種棋、我們青島市、還沒有表演過、現在他有信要來、雖然還未定日期、可是我們有了過癮看棋的希望了、再說這位侯玉山、他是一個七十多歲的青年人、民國二十四年、以六局三比一奪了張德魁的大銀盾、一舉而成名、他的棋、也是不平凡的、每一着棋、都是不通大路的、然而力氣十足、你若小看了他、便上了他的當、便算不小看他、也未必能勝了他、他總在普通道路以外找道路、所以也算是一盤奇怪棋、近期他可以來到、少不得和社中諸同好對局些時、如果有機會、或者也公開表演一下、這由研究社方面說、只是提倡本市象棋的精神、因爲象棋是最普遍最大衆化的「正當娛樂」、而且是德育智育的最良教材、所以也是政務機關以及當局長官往意提倡的、想來不能早日實現罷！

語冰集

近視眼

夏蟲

有言在先、鄙人就是屬於近視眼隊中之一員、當然、對於近視眼總算是「門內漢」了。

在二十世紀科學發達的今日、當然、近視眼決成不了問題、兩塊玻璃片就足以解決了。

雖然、兩塊玻璃片、加上一個洋鐵片的腿兒、算不了壓分量的東西、以之過磅、或過斗、準稱不出什麼結果來、可是、你可以別輕視這點小玩藝兒、一帶上去、可就能被它把放眼鏡腿的耳朵、與架住眼鏡的二月之間、鼻之上邊、壓得痛疼十分、摘下來之後、準有通紅的印戳在上面印了記號。

因此、所以筆者除了有公事在身之外、決不戴它、好在咱不是需要以眼鏡壯觀瞻的公子哥們。

如此、則方便極了、雖然走起路來要一溜歪斜的、可是也用不着使面部戀當了。（沒有法子啊、物價高昂、一付眼鏡也要七八塊大洋、所以戴上之後當然要視若生命般的珍重着了。）

但、所謂的「方便」、僅是行動上的方便、因爲用不着再保護着面部了、縱開蹦跳、爭斜倒歪、都沒有多大的關係、只要別把臉上弄出了傷、臉上是沒有但需保護的東西了。

因此種種的原因、所以我就採用了這個不戴眼鏡的政策。

可是、及實行以來、方知內中還有更大的不方便呢！

當然、眼雖近視、可總還不能叫汽車撞上、或自行撞在臉上、但、確實有點兒「盲人騎瞎馬」的味道兒、一條馬路上的東西、就不能完全看明白、於是、好光景就漏了不少。

這個沒關係、最大的問題還是在於對熟人打招呼方面。

有的時候、明明看見對面的人是向着自己打招呼、或是笑、於是、自己也連忙回禮、結果呢、及至走近一看、才知人家或是無意中的動作、或是向別人、因爲自己奇怪回的禮、反而把人家怔住了、結果、自己面紅耳赤的走開了。

還有時遠處眞來了熟人向自己打招呼、自己反而瞪着眼睛看人家而看不清是誰是在幹什麼。

也許、因此就會得罪了朋友。

所以、如今、我也有了經驗、看見有人在遠處似乎是在向自己有什麼動作、就連忙把眼光移開、這樣、不是熟人正好、是熟人呢、人家也許以爲沒聽見而再叫一聲。問題可也就解決了！

這倒是好辦法、談起來雖讓別人看來有些可憐、但也確實是良策。

不信？諸位同病相憐的朋友、不妨試上一下子。

故鄉行

寶芝

是一個「梧桐葉落秋已深」的時候一小時的火車之奔馳、我回到了我的故鄉。

故鄉、仍舊不改她古老的風度、寬整的街道、幽靜的庭院、鱗比的屋宇、熙攘的人們、……只有鬖髮如雲的摩登女性之逐漸增多、猶如老樹着花般的、點綴着古老的城市。

故園的一切、顯得那麼恬靜、那麼古。我巡禮了一周、河岸、沙灘、流水、城牆……心中莫名地惆悵起來。默坐在一顆桐樹的腳上、俯視着流水緩緩地潺着細沙是生命之和緩與自由的象徵、又頓覺欣悅了。

唐詩、「近鄉情更怯、不敢問來人。」——雖只是一兩個月的別離、也怕問故鄉人的消息、某人養了孩子、某人結了婚、某人發了財、某人……聞之殊覺可喜、——然而、相反地、某人死了、某人病癈了、某人……聞之也不勝其悲。

「去日兒童皆長大、昔年親友半凋零。」何必萬里歸來、何必經冬歷春、也會使人感慨淋漓呢！

夜裏、我又聞到親切的犬聲王維與裴秀才書上說：「深巷寒犬、吠聲如豹、」深深地領略了這詩意的妙句。住慣了都市的人們、是多麼羨賞了大自然的恩惠、滿目的煤煙、滿鼻的汽油、滿耳的機械之噪音、我們已竟忘記了取之不盡、用之不竭的清風明月、綠水青山了、樓所謂「人文愈盛、自然悠妙、」豈其然歟！

短短的兩日之逗留、使我精神解放了許多。是啊、故鄉有親切的家庭、濃厚的友情、美麗的風景……我願永遠投入她的懷抱、永遠、永遠、……

茶社的主人

——景周——

今年夏天在開端的時候、似乎就比往年熱得厲害、以糊扎彩粉刷樓房爲生的孫富、起了個投機的動機他時時想起他的小時候、街頭上一個瞎子給他算的一卦、說是他日後必有「大富大貴」的一天；但因爲如果「富」了、當然也就「貴」了、所以後來便叫孫富。

執想蒼天並不見憐孫富作扎彩匠作了三十多年、今年他已半百、脊背已駝、頭髮和鬍子都蒼白了、但「富貴」始終還沒臨到他頭上、自從去年脫落了幾個門牙、連粗餅也咬不動了只得吃點好咬的東西、於是更加多了他的消費。但孫富的希望並不因此而消滅、他認爲「幸運」將來一定有輪到他頭上的一天、所以在今年夏初、他便在大明湖畔租得一方地基、開了個茶社、在席棚的前額上、高高懸了個「一夏天」茶社的布匾、他對這個小小的茶社懷了莫大的希望。

也許是孫富已「交了運」吧？不然爲什麼今夏天特別燥熱而且無雨呢。這燥熱不雨的氣候、固然對農作物是一個致命傷、但無形中却給孫富的茶社添了不少的生意、人們在喧囂的都市裡、受不住燥熱氣候的襲擊、所以大明湖畔便成了濟市的唯一臨時避暑地了、湖畔的茶社、當然是「生意興隆」的。尤其是從傍晚至半夜的時候、在湖畔品茗納涼的人們特別的多、茶社裏沒有一個空坐、當然孫富的買賣也是「大發其財」了。加以孫富的言語富有和善、招待殷勤、更博得一般顧客的歡心。顧客的弱點——多半是喜好話、喜奉承、孫富很明瞭他們的心理、他時常說些「順話」、或是以「是是是是」的一顆話頭來順應顧客的意思、所以他往往得些破格的「小費」、及至「小費」拿到手後、便繼之以「哈哈哈」的大笑來了事；顧客們也時說：

「你看這口笑！」

「可不是、我是好笑呀！」他這樣直認不諱的答着、往往更使得他的主顧加多了。

孫富因爲「生意興隆」的關係、他的多縐的臉也平展了些、富有「曲線美」的駝背也減了些彎曲的度數、蒼白了的頭髮和鬍子也似乎變黑了些；總之、這個年已半百的孫富由於生活的稍微充裕、以爲那希求了半生的「富貴」已到目前、所以他也就「心廣體胖」了。

但這所謂難以消度的漫漫長夏、也不過如「白駒過隙」似的、在這日月的輪轉中一閃也就過去了、湖心的盛荷、水邊的綠草、好像已過了牠們的青春時代、漸漸向着他們那殘年遲頭的日子走着、已由濃綠中略略呈現出淡黃的顏色來了；每當一陣微微的秋風拂過蕭索的作着聲響、「一夏天」茶社的顧客、好似不願戀見這種草木的呻吟、也都漸漸匿跡了。於是孫富那個熱烈的希望也漸漸灰冷、但他在這秋風的吹送、還希望天氣再能變熱起來、他深信有「秋熱」的可能。他除了在內心的默默祈禱外、還時時擦磨着他那雙粗縮的手、張起他那已經衰老的雙眼想把這不可捉摸的「時序」挽住、不讓他的幸福的日子溜走了。

孫富的求生心是那樣的熱、但「秋」却是冷的、無論怎樣「夏」也是不可挽回的了；於是他的手麻痺了、雙腕酸柔了、只好讓這如飛的日子從他的手隙間偷偷的溜走。夏天過去了、當然「一夏天」茶社也跟着倒閉、並且「一夏天」茶社的主人被一個不可衡量的「愁」字壓得脊背也越發駝起來。

特選特種犧牲品

交際顧問　犧牲四元五角
神秘上海　犧牲四元五角
徐霞客遊記　犧牲二元四角
世界偉人列傳　犧牲二元八角
吳梅村　犧牲三元六角
石破天驚女俠　犧牲二元八角
人海潮　犧牲四元五角
生產技術叢書　犧牲三元
兩般秋雨盦　犧牲二元八角
精裝劍氣珠光錄　犧牲三元

外埠函購郵費另加一成

青島北京路上中華樓內進　美利時圖書部

二角書　所得稅解釋　童子新尺牘　萬年曆全書　人道　怎樣跳舞　瓦車中　花業夫人　摩登習題解　化學女放　田家戲精華　京劇集　關雖

四角書　鐘尷傳　現代應用文件　戲詞大觀　大湯頭歌訣　一字三答尺牘　韓昌黎尺牘　吳縣人　到上海去　五官病治療法　傷科病治療法　求婚法　娼妓與花柳病　風流才女

五角書　彩印包公案　虛字白牡丹　八極速通法　新體拳詩　柳子情詩　兒童厚文選　征東寫信法　天緣配　雙美圖　歸震川文選　養鷄研究　養花研究　時物新法　博頭世界　滑稽小說　短篇文學讀本　中國文學　蘇東坡文選　柳莊相法　京調大觀　白話寫信　時代尺牘指南　句子大觀

六角書　家庭常識彙編　東漢演義　作文一月通　中國文化史　新時代聯作選　葉靈鳳創作　摩登女日記　戀愛的認識　京劇青華　兒童新尺牘　普通白話尺牘　當山奇俠　江南燕　大盜成佛　人要笑　摩登笑話　不能笑　雙要記

八角書　小學生書信　鄭板橋詩集　柳中郎詩集　袁甫東詩集　杜式詩集　新寶音通尺牘　天寶圖　地漢圖　東雲塔　白金錢　小山女俠　荒山　兒童模範文選　當世警鐘　白香山詩集　張季直詩集　雪鴻軒尺牘　尺牘句解　鐵花仙史　小塊文章　唐寫信必讀　廉外桃花記　五虎閣南京　作文辭典　藥物生利　業外辭典　算術辭典　敎育大典　武則天奇案　羅帳春夢　摩登少爺　無搖褲子　清海奇緣　雙珠鳳　新鏡花緣　紹興師爺　生育快覽　求子法　妓女生活　歡樂鏡　張文小說　短篇天一　新偵探恐怖　火燒雲天寺　新偵探一粒珠　續啼笑因緣　三戲白牡丹　大刀王五　碧血芙蓉劍　七星飛龍劍　風塵奇俠　十大奇俠

一元書　曾文正公言行　愛貞姑娘祕記　大紅袍　女作家小品　模範父母　古文奇賞

一元二角　國文一月通　刀筆菁華　英文百日通　學生切身問題　標準代文選　獨鶴小說　郁達夫文選　交際尺牘大全　短篇傑作選

九角五　蘇黃尺牘合璧　開偏偶寄　現代青年書信　章太炎文選　性生活　現代女性病指南　男女創作小品　金台平陽傳　創作小說路線　黑俠　紅俠　白俠　現代新詩選　物理學六百難題　女作家戲劇選　女作家詩歌選　女作家書信選

一元六角　紅樓夢續集　隋宮春色　國文自修指導　七太太外傳　海上花列傳　命婦淵海子評　張官奇俠傳　古本果報錄　九尾狐　綠野仙蹤　商業交際尺牘　龍門劍俠　尺牘新鈔　愛情叢書　蝴蝶小姐品　晚明小品　戀愛交易所　性典　性俠　變創作　青年創作小說　青年創作小品

一元四角　袁小修文集　荒江女俠初集　海上大觀園　紅粉游俠傳　風塵奇俠傳　江湖奇俠傳　湖海英雄傳　小倉山房尺牘　武俠異聞錄　三山奇俠譚　美話月傳　海外奇編　黑幕風

一元八角　南方大俠　現代訴訟　荒江女俠全書　荒江女俠二集　荒江女俠三集　荒江女俠四集　荒江女俠五集　黑暗天堂　人間快活　生育寶典　唐祝文周四傑傳　小四傑正續集

三元六角　袁中郎全集　五獄劍仙傳　萬病自療叢書

轟動銀壇　今日出版　周璇與嚴華婚變　特價九角五

紙張正在飛漲聲中！好書當作白報紙賣！

大贈品　特備中國電影明星寸照　購書滿一元奉送一幅　滿五元贈送半打

新書千餘種

外埠函購注意　此廣告有效期間一月、外埠函購者另加郵寄費一律一角、購一種或多種均同、書款請用郵票或貨幣、一律不收優待

驚人大廉價

期求讀者滿意●不惜重大犧牲

戒烟聖藥

保險斷癮

本藥遵照醫治原理採用貴重藥品配製成片絕不含絲毫麻醉毒品經數載之研究試驗始告成功總使服用者身體爽快不礙工作於不知不覺中毒癮立除庶於時間經濟兩裨益也

本藥片之特色

一、本藥片能止癮解毒於十日內將癮者身體中毒完全除清且服用期間喉烟味自脈無不爽快感覺二、本藥片有多種大量補劑能使戒癮者無腰酸腿軟寒慄遺精睡覺不寧之弊三、本藥片有開胃潤腸能使癮者飯量增加逐日健康四、本藥片既如上述之優美絕對使服用者不覺戒癮一日工作不費二次購藥錢財誠戒烟除毒之第一良藥也

◇用法　每日於上癮時在普通烟量服用四片開水或茶水送下烟量大者加二片或四片烟量小者卽減一片過三日後卽逐日減用至十日前後卽可減清

總發行　廣東松茂堂

總經理　青島山東路一七號　中西藥房　電話（二）三〇五三號

營業科目

一、雜貨拔品　砂糖、木材、啤酒、洋紙、膠皮靴、毛織品、煙草、膠皮、絹製品、海產物、鹽、牛肉、諸罐頭食料品、膠皮車胎、染料、工業藥品、工業原料及其他雜品。

一、機器五金拔品　電氣、紡織、礦山、鐵道用諸機器及附屬品材料、鐵管、小野田洋灰、各種建築材料。

一、土產拔品　落花生、生油、生餅、肥料、小麥、麵粉、米、棉子、獸皮及他雜糧。

一、當灰拔品　當灰、礦油雜。

一、水災海上保險代理店　海災事業

本店　東京市日本橋區室町二丁目一番地

支店、出張所　倫敦、漢堡、巴黎、紐約、桑港、西雅圖、孟買、唐地、甲古他、關貢、蘇拉巴亞、蘇馬拉、巴打華亞、盤谷、新嘉坡、斯士蘭、買路、賓路、馬尼拉、先布、香港、西貢、廣東、漢口、長沙、上海、煙台、天津、北京、大連、安東縣、牛莊、奉天、新京、哈爾濱、京城、仁川、釜山、平壤、臺北、高雄、其他海外及日本各重要都市。

三井物產株式會社　青島支店

電話　支店長室二四八八　庶務五一六二　雜貨二五三一　機械五金二五四一　土產二九四四　石灰二八九一　船舶交渡五一六三　二四五九　保險三六六四　凡納二〇四五　勘定二五七二

呢絨綿花布

包作各官署各團體各學校制服等項

青島被服工廠

青島河南路二號

營業所　電話（二）四五八八號　電話（二）四九三九號

原草形式

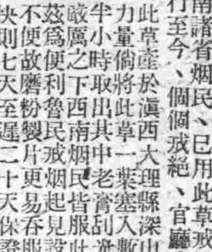

戒烟蝴蝶草

在四十年前、西南諸省烟民、已用此草戒烟、一直盛行至今、個個戒絕、官廳亦十分珍視！

此草產於滇西大理縣深山之中具天然戒毒之力量倘將此草一葉塞入數十年之老烟槍內半小時取出其中老膏完全不留絲毫以此禁政嚴厲之下西南烟民皆服此草而戒絕百不失一茲爲便利魯民戒烟起見設法運來因原草運輸不便故磨粉製片更易吞服任何鴉片白面老癮快則七天至遲二十天保證戒絕戒時精神充足飯量大增可以照常辦公

雲南天南藥局發

中和號代理發售　青島濟南路七三號　電話二七三六八號　分售處易州路太和藥房　天津路合和棧

柯士德四肢專家

專門承辦肢體缺殘各種輕質五金假腿假手等彈性托肚各種腸疝氣以及輔腰胃自療帶各種因病或硬傷所致之足部畸形脚架脚帶各種鞅木製靴鞋脚墊治療曲背彎腰各種使體格正直鋼架

總行　上海四川路一一零九號

分行　華振氏藥房　青島山東路一七號　電話２四〇三四號

精神戒煙

照常吸烟　見烟自煩　三日見效　十天斷癮

◎廣告欺人　◎天誅地滅　◎限期戒絕　◎保無痛苦

本品已經呈請中央禁煙委員會及衛生署化驗特戒鴉片紅丸白面等癮毫不痛苦工作照常顧以斯戀吉已達數萬人謝函盈尺敢以歷史事實保證其功效如有懷疑同親友中探問究竟每盒一元七角中號四元一角五大號七元六角五分十天足以斷癮△上海貴州路寧波路口濟貢大藥房總發行

青島總經理　北京路　天合益藥房　電話二三八六六號

濟南張聾子藥房　膠縣宏大藥社　經售

世界金筆展覽會

就是不買也要看看

●各國名廠金筆搜羅完備花色五百種完全陳列琳瑯奪目貨美價廉全國無二家●

牌子眞正　定價便宜　高級底級　枝枝受使

立單保用　免費修理

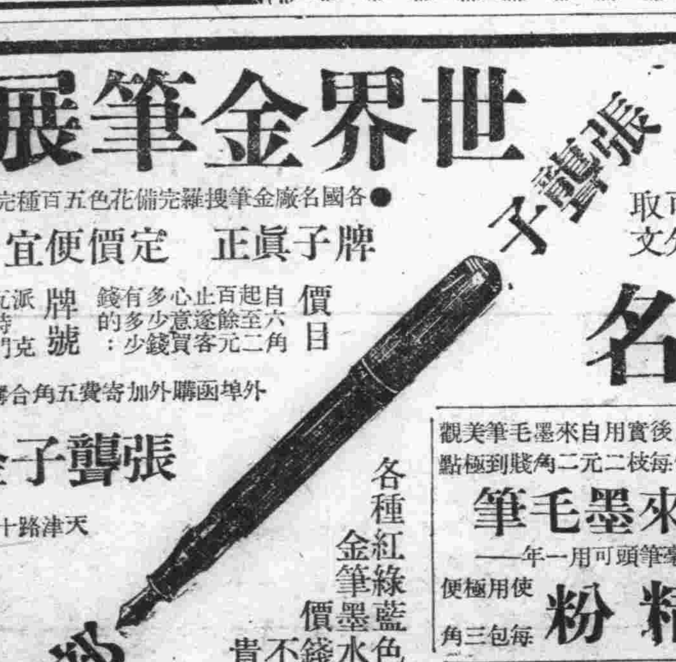

電刻姓名　當日可取　不取分文

價目　自六角起至二百餘元止逕客心意買多少錢有多少錢的：

牌號　派克　瓦特門　雅士　大業　大用　金星　愛國　國權　福特　拜羅得　支加哥　雙手　明星　萬年　航空　安利庚　謝拉　亞亞　新細民　金榆

外埠函購外加寄費五角合購三支寄費免收空函不付郵票一概不收

張寶子金筆部青島分行——天津路十六號大東藥房電話二六〇九號

分行　總號濟南商埠張寶子金筆部、徐州公安街口張寶子金筆部、濟南西關普利街萬利西藥行。

代理　濰縣東門大街聚成益、益都城內新民大街益和商店、濟南西門大街特約代理店老同海堂。

各種紅綠藍金筆墨水色價錢不貴

上海名廠定製完全改良後實用自來墨毛筆美觀受使堪稱文房精品特價每枝二元二角賤到極點

張寶子自來墨毛筆　——電木杆極品狼毫筆頭可用一年——

張寶子新發明精製　墨精粉　使用極便　每包三角

是全國學生們文具後援——

康勳臣　固精補腎丸

△夢遺滑精　△腎虛早洩　△一盒卽愈　△三盒斷根

專治男子氣虛腎虧先天不足後天斷傷陽萎不舉舉而不堅堅而不固見色卽洩久敗精衰幼年破身太早淫慾過度夢遺滑精腎水不足腎囊潮濕小便淋濁頭暈眼昏腿痠筋痛精枯髓竭四肢無力腰痛耳鳴虛汗盜汗虛寒腎冷無子嗣後夜多惡夢心神不安凡是虛弱氣虧迷服此丸功能滋陰補腎固精元陽立充精神百倍生津健腦扶虛益體添精補髓種子極易努力偉大百發百中每盒國幣一元五角每打十五元

康勳臣　調經養血鳳凰蛋

此蛋專治婦女經血不調月經超前錯後忽多忽少血色不正黑紫成塊氣滯血閉腹痛不通氣鬱血虧子宮寒冷崩漏不止赤白帶下小便淋痛行經肚痛腰痠腿痛腹部漲悶嘔吐噁心頭暈眼黑四肢無力生氣傷心貧寒涼癖血成病症症瘕痞塊腹中癥瘕左邊一條右邊一塊攻上攻下心背疼痛心慌心跳食慾無力咳嗽痰喘午後發燒面黃肌瘦不思飲食日輕夜重久不生育種種惡小產或無子嗣服此蛋無不立效每盒六粒二元四角

婦女

（康勳臣製白帶聖藥）

白帶

當日見效　兩盒斷根

婦女無論赤白帶下久治不愈腥臭難聞病後生子宮虛冷血虧腎虛白帶肚腹脹痛腰痠腿軟飲食無味身體作冷兩脇發脹受孕難望本號代理（靈效佛帶丸）善固元神血補氣血寒無孕老幼咸宜二盒保愈永不復發健體增壯每盒二元四角青島總代理北京路天合益天津路東鎭建古藥房北京路長春堂山東路長春堂四方子保藥房滄口同義堂高密順德泉均售

康勳臣　花柳清血消毒丸

專治花柳傳染諸症梅毒下疳五淋白濁魚口便毒楊梅瘡折身起紅斑紅點一切血毒不清多年陰毒不淨之症服（花柳清血消毒丸）輕重一盒卽愈重者三盒保證安全徹底除根永不發犯　每盒一元五角　東鎭華和堂　膠州路杏林藥房　黃島路普海藥房　益都路美華藥房

康勳臣　婦女通經化血丹

獨門妙藥化血丹專治男女經閉不通三五個月經血不見氣聚血塊七癥八瘕肚大成形鬼邪胎病乾血勞症種塊作疼多年不化婦女一切雜疾臆弱一付化下重者三付全愈百中比爲神藥每付兩元四角北京路天合益天津路廣東藥房各長春堂膠州路杏林堂

青島總代理　北京路天合益藥房　天津路廣東大藥房　東鎭　泰和堂　建古藥房

▲山東路長春堂王誠藥社　▲北京路長春堂　▲膠州路杏林藥房　▲黃島路普海藥房　▲益都路美華藥房　▲滄口同義堂　▲四方子保藥房　▲濟南張聾子　▲博山福成祥　▲高密順德泉　▲膠縣宏大藥社　▲坊子振華齋　▲卽墨惠民藥房均售

古城秋色　梨園紅角「吳」「王」演婚變
吳素秋——王和霖　數載情戀竟仳離！
（天遊）

這也得說是年頭兒趕的！我準知道、一定會有人這樣問我：「怎麼什麼事情你都說是年頭兒趕的呢」？對！應當有這樣的疑問、然而似那般怪而不常的事兒、不歸諸於「年頭兒」、可讓我怎麼說？如其必定說是人心之不古而古時的人心又怎麼古來的！不是嗎？反正說是年頭兒趕的準沒有什麼不得了的毛病原因是這句話的性質、曠而又渺、無從考核、說的明白一點兒、就是說也不負其責、玩筆桿的自有其難言之隱、所以這「滑頭」政策、不能不由我來要了！

且說銀海中的風光、不久的以前有着嚴周婚變的點綴、於是把一些影迷們、鬧得顛三倒四的、其實、吹皺一池春水、干卿底事？人們就是這樣犯痰迷、這又得說是年頭兒趕的了！論起「婚變」這樁事兒、在這凡事都是年頭兒趕的裡、其實是平凡而又平凡得再不可平凡的了、往十分透澈上說、簡直的如同家常便飯一般、誰要喜歡多事的話、可以到各地的法院去調查一下子、準有着相當的數字、所以的所以、算不得什麼稀奇事了！況且嚴華二位又是銀海中的藝人呢！

近閱報載、棉花紅的那位吳素秋小姐、她和王和霖的婚約是盡人皆知的、近忽以解除聞、這雖算不得什麼驚人消息、爲着吳在近年的梨園中、總得說是一個紅中透紫的藝人、所以她這婚變的消息傳出、和嚴周二位的事兒、有着異曲同工之妙、嚴周是銀海中的亮星兒、吳王是梨園裡的紅角兒、一前一後的演着婚變的把戲、還能說不是娛樂圈裡的「醜事」嗎（？）一樁是傳遍滬濱、一件是轟動古城、一南一北、相映成趣、嚴周的事兒、已經是過去了、姑不置論、這樁將扮演上場的吳王婚變、正是一些位秋迷們熱中談道的事、其實以吳王之結合而論、其有今日者、似乎是意料之中的事、假使現在正紅於吳、大概他倆的婚事、決不會變得這般快這般不幸！據吳一方面說、是因爲王沒有出息、既不用功藝業、又染上一身大少惡習、…………這就是他們散夥的癥結所在、那麼他們這件婚變、如果眞沒有任何背景加雜於暗中、我看這卻未始不是小王的一個努力機會、吳素秋因劇校開除而成名、那麼王和霖又何嘗不可以因此離而大紅呢、事在人爲、什麼事全不是一定的、藝業有了基礎、菊壇上不難有相當的地位、我看小王不必悲感、喻之以塞翁失馬、誰曰不宜？

女主角——吳素秋今春島上留影

閒話反串
牛世良

反串濫觴於何時、愧弗知其始、或謂後效者、自清末爺振庭在北京文明園反串八蜡廟爲例、是耶？否耶？先乎我生而素稔梨園事者、當可洞悉矣！按梨園規例、每屆歲暮、封箱之期、全班反串、譬諸日角反爲武生、老旦反爲丑、丑反乎末、此反串之命義也、其定義：反串爲取鬧？取其換味觀衆？抑其本工而外、炫其他工亦彼之所長、非擅困於一面之長者乎？或謂反串乃取其熱鬧、豈弗見伶人反串嘛矣自嘲、台下觀者嘗其滿台作雞還跌宕狀、笑花近眼、無非取笑而已、憶本市中和於前歲封箱反串時、一客向看座者索覓佳案、座者曰：「別處售罄、先生爲看反串來、戲無可聽、此處適視無遺、不以可乎？」座者誠知反串者、予認爲後者最合邏輯、戲既稱藝術、伶人既一工、以反串機會、可炫其腹笥經綸、非率爾操觚者、只知其一、旁却茫然、實則伶人、五場逋透各工研討必有根底功夫者、方可稱爲一伶、輒習而暮師、庸庸以常武、亦無怪知者歎舊劇日趨江河矣！雖然弗能兩騰立、然摔科打、亦戲、亦明雀獨、豈一頭牌、而被衆人所虎視也、最觸彩之一幕、厥在搾搶背、抓草帽、髯口、碰門、火候老到渾無處、不謬矣！觀衆對芙蓉草印象良深、衆皆噶噶、豈因胖次而卑視彼乎？有人謂青島人不會戀戲、是名之符實乎？按到精微童亦知、信矣！某年歲暮、中和戲院反串、乃該院封箱反串之始也、大軸反串溪皇莊、餘皆瑯綏而霸暗亂變、惟反串賈亮之陳佳蘭、扮象秀而臉巧、亦若戲網斗八字鬚之朱光祖、一本正經、頭頭是道、夜探之走矮步、妙到秋毫、直呼直令、與其弟陳明聲之武打、亦極盡打梨花半點不透之織、誠鷄羣之鶴也、雖難其能有眞無假、更難乎其爲正經是道、後富艷梅反串花德雷、亦稱鳳材、儀乎平皆無取、只爲其亂鬧一堆、煩不勝矣！

反串之風、今已刮遍梨壇、狂風暴雨、完全洗禮反串！本來面目矣！北京梨苑、最爲風行、除封箱日及七夕之天河配反串者外、平時則常有反串之舉、此近換味觀衆之意矣之眞能類乎其事、尚無可言、奉爭揶揄觀衆、去撥藻鳳非無度者也、觀夫今之習丑者、故隨口亂道、則生日亦有時胡嘲、可謂滿台丑（醜）矣！倒反串而認爲揣矣之工具者哉！

民廿五年、王又宸班滸靑、於臨別日、全班反串八蜡廟、又宸串朱光祖、芙蓉草串褚彪、楊維娜串黃天霸、又宸之光祖稿佳、身材俐落、白口簡峭、信乎名伶之爲名伶、處處有樣兒也、若夫今臨院觀劇、即素扮丑者、樣兒切似是而非、遑論乎够工矣！芙蓉草以本色臉、不敷脂粉、綠變瞳、妙在知其旦而反串者、處處盡乎其事、類乎其神、甫出場、台下掌聲雷動、又宸固佳、然是夕觀衆所在意者乃芙蓉草耳、所以又宸一場即下、電上之朱光祖、則爲底包矣！文宸避賢讓路亦自保也、蓋是夕所得彩聲、悉皆同珊（芙蓉草）、又宸恐被嗤倒一頭矣！芙蓉草隨又宸來、本爲四五牌、專與又宸配戲、不演單工戲：旦角演單工戲爲楊維娜、議事一場、褚彪之三顆腔、用其本嗓、歷歷動聽、信乎芙蓉草是個中斷輪老手也、夫今之後進者、稍有成就、便爭膺挑班、其實觀衆縱不知頭者違矣！吾最喜看天河配牛郎爲反串、若用小生或老生則無其孩童意味、殊失盡意、尤勝之者則坤伶之反串牛郎、論其天眞一派、常出乎於行動嘻笑間、更兼兒女之態、洗人耳目、其他角色無須乎反串、反致全劇陷於無味狀態、北京自雲演紡棉花後、專倚紡棉花號召之坤伶、則大感恐慌、恐慌者何？號召之法力餒矣！既失其便裝妖媚取勝、而不得不求之反串以救燃眉、逆溯反串之風、自紡棉花失其號召重心後、彼首演反串連環套、是此反串之風萌芽茁之時矣、時之伶者、不求實工、只求皮毛、妖論觀衆、其失舊劇眞髓、比京派歧視以伶身未取勝的海派、離正格尤遠甚、被稱爲藝術之國劇、此得謂之藝術乎、願賞諸高明有以教正焉！

富有詩意之劇　打漁殺家
（周郎）

打漁殺家一名討漁稅、又名慶頂珠、是一齣富有詩意的戲劇、該劇中之主角爲蕭恩、蕭恩者即水滸傳中之阮小二也、蕭蕭爲小字之轉音、恩爲二字之轉音、〇〇音從宋江受招安、勳平四寇、未受爵封、反被奸權所傾、以乘遁將江等蕭恩、小二因之灰心、遂改名爲蕭恩、仍度其當年漁郎生活、然爲當地劣紳丁某所欺、迫令繳納漁稅、其第一場打漁、遇李俊倪榮、蕭遜二人至船上、烹魚煮酒、在波光雲影、蘆葦遍舟間、不啻爲一幅漁家樂圖、觀此如讀摩詰書、書中有詩也、第二場蕭上唱「昨夜晚吃酒醉和衣而臥」等句、大有老漁醉爛喚不醒、不脫蓑衣臥月明之概、又如「稼場雞鳴驚醒我夢裏南柯……開柴扉草堂小坐」等、無一處不帶詩意、總之打漁殺家一劇、已入詩情化、較觀他劇、勝讀詩三百也。

島上小名票　郝佩三小姐

提起郝佩三小姐、曾有數位先進於本刊介紹過數次、關於她的唱工作風、議論的既很誠細、評論的也很恰當、以若斯之髫齡幼女、而有如此之美譽在響、一則因其天才、再則亦爲其努力之所使然、以此克苦研究與力求進步之精神、誠令人欽佩之、值此金風送爽之際、暇居無事之時、願將余之所知、有關於其之成功及其他者、貢獻於讀者之前。

郝佩三小姐、現就讀於本市西鎮小學六年級、年十三歲、掖縣人氏、可是自幼生長在琴島、所以毫無本土鄉音、天眞活潑而又聰明美麗、實在是秀外慧中、既爲西小之高材生、亦乃郝家之千里駒也。

郝小姐於三年前即喜研究國劇、校中每有遊藝會、輒粉墨登場、復經師傅之指導、個人之心得、更是日益進步、年前西鎮商會國劇社成立、乃與蕭小姐澤屛同時加入、日復一日、迄今已一年餘、涵養益深、其成績自斐然可觀、乃父愛之如掌上珠、不忍拂其意、亦時加贊助、得有名伶瀰靑、則携之前往觀瞧、郝小姐亦甚爲體貼乃父之苦心、倍加練習、近更表現了驚人成績、鬚生重頭戲、唱做皆演的、如全部「紅宗烈馬」、「四郎探母」等及「慶頂珠」、「南天門」、「問樵鬧府」、「寶蓮燈」等、已皆爲其拿手熟戲、唱來宛轉動人、實在難得的很、總之、她的成功是由於天才和努力、今後更望郝小姐能從益求精、且再接再厲、登峰造極而爲未來的國劇界放一異彩。

「紡棉花壽終正寢」
——爾今而後不可得聞也

「紡棉花」一劇、本爲開場玩笑戲、自小馬武在京在京演唱以來、不想最近十年來竟大走紅運、而吳素秋童芷齡等由「紡棉花」而竟現在紅伶寶座、馳名大江南北、名利兼收、實爲現在伶界之寵兒也。不意前度京津當局對「紡棉花」一劇已明令取締、現是棉花不可得再紡矣。而吳童兩伶之紡棉花已爲歷史上之陳跡、前度吳素秋及童芷齡來靑時、每人都曾以「紡棉花」兩度上演。島上賞爲轟動一時、童伶在光陸表演「紡棉花」時曾留影一幀、而今已爲過去僅有之紀念矣。

巳成絕響之童芷齡紡棉花

愛茹劇話
紡棉花——金錢與慾念的交織　（愛茹）

人離開了金錢、就像汽車沒了汽油、俗語說：「人爲財死、鳥爲食亡」、家貧有了三百萬、慾望是無遏止的、整天計劃着將三百萬怎樣會變成六百萬、結果因了求財太急、把一條性命給饒上了！洋麪多貴、在中常的家庭裏、差不多都鬧着肚子荒、如是包米麪應運而生、吃慣了白麪、還眞吃不來包米麪、沒法子、誰叫你沒有錢呢？那些富賈們、存麪粉存雜糧、那怕麪漲到五十九一袋子、這也是他每天上廟求財神、所祈禱的希望哪！殊不知、人家都餓死了！你還剩的下嗎？本來有了錢、人鬼敬畏之、反正你沒有錢、就失去了做人的立體性、有句俗語：「有錢的忘八坐上席」、要想做那種「高士山中臥、俗人世上富」的大話氣派、若沒元寶舖着、恐怕這種清高之士、比登天還難做呢！

男性見了女性、就如貓兒嗅着腥味、那勁比電擊戰還利害、人本是：「色生色死」、佛家戒貪戒性、就是因爲財色二物它能操縱一切、同時它毀滅一個人、也是恆容易的、有了財貝、便會想到金屋藏嬌、個中春色、將享個痛快、古人爲美色喪身喪國者、曷可勝數、其實今人有加無減、誰都說女人是禍水、即是大二金鋼、也敵不過女人的誘惑力、然而自己一時也離不開女人、將自己血汗掙的金錢、喪盡天良的昧心錢、毫不顧惜的任女人揮霍、討乞的跟你一路子、口爲之哂焦、腿爲之跑酸、惹你罵一頓、也不給半分錢、我覺得女人是享受者——尤其是富有性感的女人、男人終日忙碌的吵吵嚷嚷、身上配着的擔負、大半是女人的消費？自以爲玩弄女人、究其實誰玩了誰？天知道！氣十足的是男子、聰明絕頂的還是那窈窕身材、晶瑩玉肌的女人啊！這也許上帝造人所分配的大職吧？人生我認爲是無往而不矛盾、世上那有眞理？這也許我是劇看患、是啊！人間況味、我本來嘗到時不多、可是我處處感覺我是飲了多量的「迷昏湯」一來到人間、接觸的朋友、所處的一切、都像喪失了純坦白純潔的高上靈光、只有半汚濁的靈魂、來自跨如何的高尚神聖、「純潔」二個字是虛無漂渺的吧！誰知道？

「情」與「知己」這兩個名詞、我認爲世上根本沒有、那是騙人的話、青年人多窓講戀愛、我們是無金錢的助動力、我們是沒一切的副作用、完全是眞情的流露、純愛的結合、這話誰信？「情」是中上階級的紈袴子弟和千金小姐們遊戲的代名詞、整天沒事不講情幹甚麼呢、朋友交往、沒有用的人、休來談知己、所以你無長處、就沒有知己、知己云乎哉！被利用而已矣！

紡棉花所暗示的：沒有錢就不能講情、妻子是須要金錢來維護、夫妻之情、等到有了錢再說、一個潤人乾開女疙兒子一大堆、都來孝敬、有錢孝子自然多、窮人就是自己骨血所養的兒子、到了相當時期、他也許會否認、骨肉之情、沒錢亦難、它（紡棉花）給你出的主意是：沒了財妻子是你的、你盡管出去、妻在家裏、你別擔心她受苦、像王賣川的想人物、她自己會生活、你不能給她享受、那有甚麼辦法、你能自立、你不是滅去內顧之憂嗎？這年頭你不可往牛角裏鑽、世間的事、最好你帶上有色的眼鏡去瞧、你若帶上夾視鏡子去細賞鑑、那你只有自殺、或者還可以泯滅你一點煩惱？妻子能錢與慾念是極端者、患者失戀的君子們、請你帶上色鏡子、去瞧瞧她的一切、或者會減少你的痛苦、女人像一朶花、金錢是滋養料——水、花兒離開水能活嗎？有了錢就有美人陪着你、你努力的尋覓金錢窟、「顏如玉」「黃金屋」便可垂手而得了！像賈良爲娼、整日頂着纏頭市的四十一公、當花瓶、牽着姐妹或閨女把結上司等等的人物、有錢有勢非同凡人、像紡棉花裏、那種窮苦家庭啟的那所謂無廉恥的事、窮嗎！沒法子！清高不是窮人講的？有了錢自然別人看着清高了！

紡棉花的定義是：慾念步着金錢的路子、你有了錢、得肉底友都有了！像蘇秦歸時的那樣！金錢操縱着你、你須要努力去掘啟金錢之鍵、那你甚麼都有了！信不？

紡棉花是一齣短小的玩笑戲、張三藏財回家的滑稽劇、自坤伶吳素秋演唱以來、哄動京滬、於是東海之濱大唱其紡棉花、吳素秋、童芷齡在青島所演的、諸君都領略過、沒甚意思、然而演員卻極吃力、雖不能學的酷肖誰某、然而也不能太離宗兒、別看是賣錢、這是不容易的事呀！吳素秋在靑島時、看見本報上牛世良君的那篇「紡棉花雜譚」、她幾了回來臨說：「從今後我不常唱紡棉花了！別讓人家說我別的不成、只會紡棉花」、（曾載北京三六九畫報）、吳素秋到京後、紡棉花演了很少的幾次、同時紡棉花的熱度、在北京也除低了！

多數京劇有心人不贊成紡棉花、說是太淫淫、不够藝術味兒、握着日角宗師王瑤卿也曾對他的女徒們說過一會議論：「我的男子、誰也不許唱紡棉花、因爲吹嘴唇、扭車子、那不是藝術、那是賣……」、這故誠然、這戲實在也是大才表演、聰明玲俐造漫稍差的坤伶、妄想唱紡棉花比唱正工戲演難的多、我不佩服別的、我佩服她們爲了掙錢、犧牲點色笑算甚麼？她們眞是聰明靈巧、差點的、便就學誰、這話豈能輕易說？金錢支配了她們、實在是不容易的事啊！

治淋藥界不朽的

金塔

五淋白濁　並非難治　祇要一服　五淋拿根片　奏效如仙　立即告癒　不論新舊　徹底除毒　毫無危險　永免再犯

【包裝】二〇片　一〇〇片

製造販賣總發賣處　鹽野義商店　大阪市東區道修町三丁目　青島出張所　青島市泰天路一六七號

塩野牌　五淋拿根片

新牌良香品　HSIANG FEI DAY CREAM

香妃霜

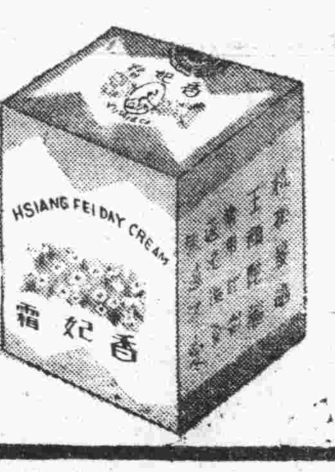

質料純貴　芳香馥郁　細膩滋潤　清淨皮膚　防備凍裂

洋廣雜貨店均有代售

乾坤寶補丸

求子有方公開研究　函取寄拳　男用金盒　女用銀盒

男人用過偷歡喜　女界傳聞係仔多

老而無子六粒見功　夜多小便六粒見功　遺精陽萎六粒見功　氣虛血弱六粒見功　月事不對六粒見功　子嗣難成六粒見功　白帶長流六粒見功　耳聾耳鳴六粒見功

青島總理　山東路廣東商店　青島台東三路　牢平　天成　濟南　廣東商店　總行廣州　分行香港　滬行靜安寺路興和里　各埠藥房藥店均售

戶井齒科醫院

拔齒、治療、專門、

肥城路三號（德縣路口）　電話（二）七二九〇號

愈膚膏

主治　脚氣潰爛　虫咬皮傷　酒濕陰瘡　牛皮癬症　火燒水燙　禿髮疥瘡　頑性癬瘡　皮膚諸症

青島總經理　南洋大藥房　山西路二十三號　電話二五八四二

分銷處　天祥和　同康號　德源樂房　聚仁成　東順興　民康藥房

小兒聖藥　李琴圃福幼餅

擅治小兒食積腹痛面黃少食發熱咳嗽嘔吐嘔痢等症

每瓶六角　藥房均售

琴圃兒科醫院發行　興縣一路九號　電話二四四七六號

萬寶晶石眼鏡店

久駐崂山採辦晶石　電机割磨各式眼鏡　出品精良定價特廉　信用昭著遐邇咸知　外埠函購惠款即寄

青島河北路二十九號　北京路口天津路轉角

小兒瀉痢丹

救急扶危　止瀉良藥　每盒內裝六包定價一元每包一角　歡迎同行批發

小兒臟腑嬌嫩、飢飽易傷、等類發生腹瀉腸鳴肚痛稍有積滯、法即成痢疾或便虛脫等危症發熱等症或感冒風寒、爲小兒瀉痢唯一良劑性質和平以可不罷哉不早診治多食生冷瓜菓、品能自然促進抵抗疾病機能佐使得則健脾開胃爲本藥主治或配製此丹不得其確、能力良不含猛烈之抗病以能使得健脾除疾病故能以身體自廠增加小兒消化藥、烈之純病確乃小兒止瀉健脾之經驗良方也、最和平之必強健驅除且酷品

青島山東路一七九　廣東藥品商店總經理　各大藥房均售　電話二七一七九

感謝國醫張百效大夫

鄙人向病眼疾、經多醫診治、雖覺見輕、究未去根、時常復發、今又病痛、險惡、施行多次氣洗、或配丹藥、數於、痔上、仍不見效、痛苦萬分、忍之無可、再恐失明、延西醫、根本治療、施行手術、而後日數日竟平復如故、但痛苦亦無稍減、逢人探訪、飲食減少、令人莫明其妙、此情形竟無辦法、只有坐以待斃而已、且介紹...張大夫、即請其診治、服藥二三劑後、痛苦減輕、五六劑後痛苦全愈、眞可謂此方之善醫者也。

診病時間　上午十時至下午二時　出門診　下午三時至六時　診費五元　舊歷初一十五停診

張大夫寓觀海一路十二號

電氣專家

新到大批信美電機　兼包一切電氣工程

批發零售按裝修理　價格公道歡迎惠顧

凡貴廠電機發生障礙時請速電告　敝號當空即派員前往檢查概不收費　決不食言

青島復興電業謹啓　濟寧路五十八號　電話二四六八八　電報掛號七一九三

宏興鷓鴣菜

小孩瘦弱須服

鷓鴣菜能補兒童身體兼有開胃除病之效瘦弱者服之轉爲肥壯

青島北京路山東路　天合益大藥房經理

本社開幕以來荷蒙各社員匡賞營業日趨發展良存款等無不竭誠辦理爲便利社員存押貨物備有倉庫兼辦小本放款輔助小本經營者并代理火險人壽險保險業務今爲合東鎮各社員存放款特在台東鎮設立辦事駐在所本社辦事于續敏捷利息特別從優如蒙惠顧無任歡迎

保證責任　青島金融合作社啓

社址　肥城路十四號　電話二、七七三九

辦事駐在所　台東鎮商務會內

心胃氣痛（心胃氣痛靈）
偏墜疝氣（七疝斷根丸）
耳鳴耳聾（耳聾立聽丸）
鼠瘡瘰癧（乾坤瘰癧丸）

青島太和春老藥房獨家經售　小港橋後金鄉路二十一號

遺精腰痛特效良藥　黃氏保腎固精丸

花柳毒病保險除根　黃氏搜毒清血丸

功能勝過打藥針十倍○保無復發斷根之虞

每盒洋一元五角　二盒四元

青島經理太和春金鄉路　長春堂北京路　長春堂山東路　長春堂山西路　福海藥房　黃島路

國際保險

火災保險　運送保險　海上保險　汽車保險　（隨呼隨到）

敝社對於敝社所經理之貨物之運送保險特予以優待

帝國海上火災保險株式會社　朝日海上火災保險株式會社　住友海上火災保險株式會社　日本海上火災保險株式會社

青島代理店　青島山東路一八二號　國際運輸株式會社商事係保險部　代表電話二一八一〇一號

皮膚花柳專科　張萬年醫師

對最近治淋學術進步情形及臨床實驗成績報告前因實用化學療法及電子療淋機治療急慢性淋病確具把握經於去年九月初公開貢獻社會茲特將成績報告藉證治効眞相

花柳淋初起久患屢治不愈絕對負責根治也

電氣療法　免疫療法　化學療法

張萬年醫師啓　診所　青島大沽西頭四十八　電話二局七七四四

週間油市初疲後升 紗布情況始終頹靡

本報特訊　本週內之期現生油米交易、週初人情恍惚、故期現生油銷下不佳、惟現生米因洋商納進、銷下略廣、週中以後期現各油又轉銳利、乃略事返升、紗布市交易、自週初起、因津市繼續頹落、本市亦受影響、續疲不已、雖週末稍事轉好然終難挽頹靡之人氣、茲誌週間交易狀況如下：

「油米」週一、現油銷胝價、成交不廣、安價八十一元、現生米陳貨告罄、新貨來源不廣、致未成交、期油交易仍不活潑、後以洋商對十二月生米微有納進、散戶高唱、尾市乃略起翹、後場人情恍惚、升跌互見、收市尚屬安和、九月油收盤八十一元、一月油收盤六十五元、十二月生米收盤三十五元九角五、一月油收盤三十五元五角、週二、現油銷下仍窒塞、繼續下降、安價七十八元、淨油七十九元、現生米因洋商納進、故銷下徵暢、過磅西南口生米四十七元、期油米初拍冷淡、後以洋商拋出、散戶附勢追逐、市乃傾流下降、九月油收盤七十九元六角、一月油收盤六十三元二角、十二月生米收盤三十四元一角、一月生米收盤三十四元、週三、現油銷下依然冷淡、致未成交、現生米洋商續進、銷下不惡、過磅價由四十四元至四十七元、期油人情躊躇、咸存戒心、又因洋商對現油拋出、市依然猶豫、未見好轉、一月油收盤六十二元五角、十二月生米收盤三十四元二角、一月生米收盤三十三元八角、週四、現油僅零售商採納、故交數寥寥、安價七十七元、現生米洋商續進、境況倫利、西南口貨四十七元、期油初拍、人情觀望、後以盤格不低、散戶卽伸手前存市乃拾級上升、後場存方續進、乃另築高峰、惟因存方納利拋售、以致尾市乃受牽製下降、一月油收盤六十三元三角、十二月生米收盤三十四元五角五、一月生米收盤三十四元六角、週五、現油銷下略暢、聯王續進、乃升一元、以七十八元價成交、惟成交不廣、現生米市人情鬆弛、授受不親、致未成交、定期生油米交易、人情反堅、存方追進勢湧、故初拍卽以高價拍出、空方情勢力謀補進、乃節節上翔、惟尾市追進之力、再轉低下、後場存方無力支持、卽又盤桓下況、入於迷離之途、一月油收盤六十三元六角、十二月生米收盤三十五元四角、一月生米收盤三十五元、週六、現生油銷下稍暢、授受頗親、仍以七十八元價成交、現生米交易亦不惡、價格穩立不疲、期油以現油觸立之故、銷下順利、惟以週末所關、人情多懷躊躇之態、僅成平穩狀態、一月油收盤六十四元一角、十二月生米收盤三十五元八角五、一月生米收盤三十五元五角。

「紗布」週一、現紗布銷下、雖期布頹落、然因存底不廣之故、並未大降、現紗（廿銀月）一千三百八十七元、現布（雙龍）四十二元、期布受津市跌落影響、且洋商亦不動購受壓迫、跌下元餘、尾市洋商補進、始入升途、後場依然穩立、九月布收盤四十二元〇五、十月布收盤四十一元二角、週二、現紗布銷下不廣、然因存底不廣、故頹落不易、現紗（廿銀月）一千三百九十七元、現布（雙龍）四十二元二角、期布受津市慶振壓迫、傾頹不已九月布收盤四十元〇二角五、十月布收盤四十元〇三角、週三、現紗布因期市欠佳、以致被拉下降、成交無多、現布（双龍）四十二元三角至四十二元、期布疲前不振之市、又兼津市再降、人情不振、以致委頓下降、縮入四十元關內、如津市續疲、則本市亦難獨望其好轉、九月布收盤三十九元七角、十月布收盤三十九元八角二分五、週四、現紗布銷下、仍受期市頹落影響、乃傾續下降、跌落一元、現紗亦跌二十元、安價現紗（二十銀月）一千三百七十二元、現布（双龍）四十一元六角至四十一元、期布以津市毫無轉機、人情目無標的、繼續下降、市氣陰慘不安、後場人情轉佳、未至再落、九月布收盤三十九元六角五、十月布收盤三十九元七角七分五、週五、紗布現銷轉倫、客幇進納、市乃微升、期布以津市傳來漲風、故開拍起翹、一時浮、午後依然猶豫、人情鬆散、境況平庸、九月布收盤三十九元八角五、十月布收盤四十元〇五角、週六、現紗布銷下軟化、客幇納進不親、乃略疲落、現紗（二十銀月）一千三百七十元、現布（雙龍）四十二元三角、四十二元二角、期布亦漸漸減低、九月布收盤三十九元七角五、十月布收盤三十九元七角、以本週末與上週末比較、現紗可落二三十元、現布落一元、九月布落一元五角、十月布落一元六七角云。

國際金融市場論略（續）

綜上表、卽可知在上次大戰後、經隆盛之時期內、全世界各國國外貿易之總值、按全年計、嘗自六二、〇〇〇、〇〇〇、〇〇〇美元、增加至八六、〇〇〇、〇〇〇、〇〇〇美元、此項活動、必使資金經由國際金融體系中之無數交易而起大規模之移動、固彰彰明甚也、惟表中所揭之巨大數字、並不明白顯出國外貿易在世界商業關係中所佔之有力地位、茲再將各國國外貿易於其國際收支中所佔之地位、列表如下：

國名	貿易對國際收支總額（不包括資本項目）之比率 一九二七年	一九三〇年	貿易對國際收支總額（包括資本項目）之比率 一九二七年	一九三〇年
美國	六八、六	九九、四	五一、九	四一、三
德國	七五、〇	七八、二	六六、六	六二、九
法國	七五、三	六四、三	七〇、四	六〇、〇
匈牙利	八六、〇	七四、三	八四、二	六七、八
阿根廷	八二、八	七五、〇	七七、三	六五、七

觀此表、則國外貿易在世界商業關係中所佔之有力地位、極顯而易見、根據此分析、卽可知貿易爲一國一切對外交易中之最重要因素、縱若美國之大債權國、亦不能例外、至於包括資本項目之全部國際收支總額、較其百分率、自屬較低、惟在大多數之國家、貿易額亦約佔全體三分之二、就實際言、除遊客費用、慈善捐款及僑民匯款等數項外、大多數之國際金融交易、均直接或間接與商品之移動有關、海運收入、保險費、銀行手續費、以及國外借款、俱係國際貿易之直接結果。

國外貿易金融、匯係國際金融市場上歷史最久、且亦爲一最安全之交易、國際貿易金融中心之所以有此種安全因素、探其原因、實緣國外貿易方面之大部分交易、尤其爲發生自輸送原料品及農產品之交易、俱屬自了性質、有以致之、自一國往他國之商品輸送、往往賴銀行承兌票據而獲得其所需之資金、使輸入商得於三十日至九十日中籌得資金、方將該票上所開列之金額、如數償還爲其承兌人之銀行、就此點以言、商品輸入與賴銀行信用通融資金之國內交易、實質上、一無不同、所異者、僅爲商品輸入、往往須付以外幣耳、惟値資金流動平滑無阻之際、因國幣可一無困難兌爲外幣、故外匯之獲得僅屬技術上之小節而已、唯獨在國際金融市場之機構已告崩潰之際、解付與國幣兌爲外匯、方於焉發生問題。

銀行承兌票據最大長處之一、尤其爲有時開列以國際間普獲信用之貨幣、卽使可一無困難出售於公開市場、其結果、貿易金融之重負卽移於最能勝任之金融機關或市場之肩上、例如在平時、對自阿根廷輸往德國之羊毛融以資金而向紐約一家銀行取款之美元匯票、可出售予阿根廷之銀行、阿根廷之銀行又可將其出售於紐約市場、最後此匯票或流入準備銀行、而準備銀行則或可比若法蘭西銀行、將其保有如此、某種商品輸送金融之重負卽假手各該金融機關流動資金之利用、而先後由阿根廷與美國之銀行、準備銀行、及法蘭西銀行所負荷矣。（未完）

渝嚴格結匯後果 滬工商衰落 華人對外貿易處絕境 英美商營業日益銳減

上海通訊　最近兩月間、遠東風雲緊急、達於沸點、首以英美凍結遠東資金之實施繼以物品出口之限制、已使上海對外貿易、遭受嚴重打擊、而滬方「平準會」規定正當工商請結外匯、放長三便士一五六二五、與五元三一二五、但實際申請結匯手續、異常繁複、困難更甚、以上種種措置、因有滅絕救機之希望、然因實係斷絕華人對外貿易之生命、頃據金融界某君稱、此後上海華商需要船來品、無論米煤紗棉食品顏料及其化學製成品等、均須向英美商行轉手求購、卽英美商亦因受結匯之限制、營業銳減、據最近情形觀察、上海對外貿易、已減達百分之六十以上、無論中外金融各業、莫不大受影響、如銀行業之國外匯兌業務、工廠業因原料來源困難、相繼減車停工、生產量日減、商行業則因直接結匯問題、與間接工廠減少生產關係、暨其他物品之限制進口、牢入停頓狀態、其外匯緊縮、商法及價格降低、物價暴漲、人民購買力薄弱、營業一蹶不振、大有江河日下之勢云。

日農林發表 生絲消費 八月份中之額數

東京二十日中華社電　據農林省發表、昭和十六年八月生絲消費額、計有三、四四一、五五二斤、設以機械生絲座繰絲分開計算、機械絲計二、九〇一、九八〇、座繰絲五、八三七斤、玉絲計三四三、七〇六斤、再分爲白繰絲黃繰絲計算白繰絲計三、一四五、一八三斤、機械絲一、七三三、四八五斤、黃繰絲計一九六、三四〇斤、其中機械絲計一六八、四九五斤、較前年同月增加一、六一〇、三斤、本年六月機械絲二、九〇一、九八〇、較前年同月增加一、六一〇、八九三斤、再本年六月以降統計共一一、三三一、四〇三斤、一方面其製造額爲五、八三六、九〇六斤、再以此分爲機械生絲座繰生絲玉絲計算機械生絲計五、一四三、五一三斤、座繰絲計三九三、八〇三斤、玉絲計二九九、五九〇斤、再將此分爲白繰絲黃繰絲計算白繰絲計五、三四二、八五五斤、其中機械絲計四、六七六、二一五斤、黃繰絲四九四、〇五一斤、其中機械絲四六七、二九八斤、較前年同月減低九五五九、五九九斤、而本年六月以降總計、共一七、一六五、四〇二斤。

津乾果市場 行情頗閒散

天津通訊　時屆秋令、各種乾果漸次登市、每年此際、核桃、核桃仁、苦甜杏仁等無不活躍、各出口商行俱派員前往各棧大宗收買、申告各地客幇亦競爭吸進、市場熱鬧一時、本年自杏仁上市後、市場卽呈示閒散局面、尤以苦杏爲烈、幾呈示全部停頓狀態、甜杏亦寥寥可數、繼而花茶登場、市價雖不惡、但去途則極有限、銷路較往年不及十分之四五、近期新核桃上市、曾活潑一三日、然實際銷路則僅數百包而已、尙不及往年一戶之需要額、旋核桃仁又隨之上場、自新貨運到開盤後、卽呈停滯、竟而無人問津、出口商亦無準備活動之消息、今後市況、除客幇零星活動外、出口商是否吸進、殊無把握、現今惟有花生米因油價脩利而上升、新花生將局以外、其他各貨俱陷於停頓一途、倘銷路仍不開展、則內地生產亦難源源運津、蓋以利小害大、客幇俱不欲活動耳、總之、今年乾果市場、爲歷年僅見之特殊閒散局面云。

徐州砂糖缺貨 洋貨市況趨昂

徐州通訊　現在徐州市內之雜貨業況、如以廣洋雜貨論、則由於國際局勢變異不定、及各種外洋原料來源缺乏等故、致令洋貨市況日趨堅昂、且下卽就用化妝品等亦有逐步價昂之勢、例如牙膏等、裝用之鉛皮外殼、香皂、雪花膏等含用之甘油、以及化妝用裝瓶之凡士林等、均係洋原料、但因近日之來源缺少、結果除直接加重該貨品之成本外、間接當使各該貨價日趨上游、因此、各種含用舶來原料之雜貨行情、前途暫難樂觀、至於友邦日本等出品雖可暢銷、無奈在此非常時期供不應求、市況當難低疲也。

此外、在雜貨項內占有最大消耗量之砂糖類、近來市上亦告缺貨、主要原因、係本市行市、比較濟南青島之砂糖批價爲低、據青島近訊稱、蔴包離字白糖批價爲一百五十元、蔴包台青糖爲一百元、蔴包紅糖爲一百三十五元、蔴包離字白糖爲一百五十元、蔴包青糖爲一百二十元、各項開價、在青島市況稍形平穩、在徐州方面、反堅昂、於是徐市糖商因存底不豐、新貨源滯等故、當均大事觀望、因而影響所及、市內糖貨市況表面雖平穩、實際竟告有行無貨、反呈由疲轉急之情勢、目下既使飯近仲秋時光、而一般茶食糕品業、因受砂糖市疲缺影響、對於銷糖本品、亦均少量出貨、總之、如果青島糖貨市況不再趨疲、抑或本市糖商仿行辦對妥策時、相信此等混沌局面、一時尙難打開云。

華北運輸公司 下月一日開業 一切準備大致完了

北京通訊　以統一華北小運送業爲目的而於前此準備設立之華北運輸公司、頃者關於前立之一切準備在已完了、並已獲當局許可、十九日在京召開創立總會大體將議決左列、定章選舉職員預定自下月一日起開始營業業務、經理已內定爲前朝鮮鐵道局營業課長戶田直溫氏云定章、一、名稱、華北運輸股份有限公司、一、資格、中國法人、一、總公司北京、一、資本金一千二百萬元、一、出資者華北開發一百五十六萬元、華北交通四百萬元、國際運輸四百萬元、福昌公司五十萬元、其他小運輸業者一百萬元云

雜糧麵粉 均趨升勢

本報特訊　本市各牌麵粉市、近旬以來每市均呈升勢、雖其間稍有週降之市、然旋又升起、二十日之麵粉銷下、雖週五微疲、然今市又行升起、每袋提升五分或一角、各種雜糧、繼近中上升之市氣、依然不軟、小米、吉豆、小麥各升五角、惟莞豆週落五角、茲誌安價如下：

麵粉市

双鉄粉	十六元八角
火磨粉	十六元二角五
飛英粉	十六元二角
游魚粉	十五元一角
龍蝦粉	十七元三角五
金豹粉	十七元三角
三菱粉	十七元一角
三井粉	十六元一角五
汽船粉	十七元一角
鳳凰粉	十四元八角
龍門粉	十四元七角

雜糧市

膠州小米	二十二元
膠州元豆	二十一元
火車高粮	十五元五角

砂糖續漲 紙市平和

本報特訊　本市各種赤白砂糖市、近數日來銷下愈暢、以致再事升提、十九日之砂糖市、各種赤白糖均升二元、市況穩立、各色紙張交易尙平和、無何升降、茲誌安價如下：

蔴包本港白糖	一百三十四元
蔴包本港青糖	一百〇五元
一號蔴包本港冰青糖	一百〇九元
二號蔴包本港冰青糖	一百〇五元
小包本港冰糖	七十元
A字粕冰糖	六十五元
二四號粗砂糖	一百三十五元
二三號粗砂糖	一百三十四元
一八號粗砂糖	一百一十五元云

紙張市

一七灰皮三K大板紙	五百元
一七黃皮三K大板紙	四百九十五元
東洋報紙	七十三元
西洋大件報紙	四十一元
西洋小件報紙	四十二元
六五裕盛茂大廣紙	八十元
六五裕記大廣紙	七十八元
六五百吉正大廣紙	七十八元
加色廣告紙	三十八元
加色義黃紙	四十三元四十八元
二裕宇玉太紙	七十元
乾盛京稿紙	六十九元
乾盛元書紙	六十七元
李茂昌元書紙	五十三元
平把表辛紙	二十七元五角
提屏紙	十四元六角
龍屏紙	二十五元八二十六元八
大九寸尖紙	三十一元
原方稿紙	二十六元五角
收方稿紙	二十二元五角
義和海紙	三十元
林迴記海紙	十五元五角云

謀中日蒙經濟緊密 決籌設商工聯會 聯運開始後輸送圓滑

北京通訊　華北蒙疆物資交流、經關係方面一再磋商、刻已益趨圓滑、今後蒙疆雜糧、可源源運至華北接濟民食、同時華北一帶之糖產及加工品、亦可源源供給蒙疆、華北蒙疆之經濟提攜可望逐漸緊密、尤以本月一日起實施之華北蒙疆地域、與日滿鮮各地之貨物聯絡運輸實現爲起始、物資運輸益爲通密、至華北蒙疆間之聯絡交通、除京包線外、頃華北當局已於北京張家口間、開通汽車路線、路線係由北京西郊萬壽山、取道昌平以至南口、連絡張家口間、刻北京與南口間已開始通車、全長計六十公里、每日客貨運輸極爲繁忙、將來華北與蒙疆之交通、將益圓滑、此外北京日本商工會議所、及市商會等商工團體機關、爲謀日本華北蒙疆之生活安定、及擴保生活必需品之供給圓滑、促進生產之增加、特決定準備成立一「中日蒙商工聯會」（假稱）之機關、以謀日本華北蒙疆之經濟日趨緊密云

內外市況

本市市況（九月二十日）

○棉布期貨前場

九月開	39.75
最高	39.75
最低	39.45
收盤	39.55
成	2325件
十月開	39.95
最高	39.95
最低	39.60
收盤	39.70
成	7875件

○生油期貨前場

一月開	63.80
最高	64.50
最低	63.60
收盤	64.10
成	860車

○生米期貨前場

十二月開	35.40
最高	36.00
最低	35.40
收盤	35.85
成	28車
一月開	35.10
最高	35.50
最低	35.00
收盤	35.50
成	84車

○棉紗現貨

10支 五牛	988.00
16支 銀月	1327.00
寶船	1330.00
童魚	1305.00
彩合	1340.00
五牛	1290.00
三B	1315.00
20支 銀月	1370.00
五福	1410.00
寶船	1397.00
32支 宮女	1570.00
豐島	1560.00
42支 宮女	1840.00
豐島	1800.00

○棉布現貨

雙龍	41.30
	41.20
花鳥	40.80
	40.65

○土產現貨

釐生油	78.00
成	70簍
淨生油	78.00
成	50桶
生米	46.00
成	4500包
釐豆油	62.00
淨豆油	63.00

○麵粉市

雙鉄	16.80
火磨	16.25
飛英	16.20
游魚	15.10
龍蝦	17.35
金豹	17.30
三菱	17.10
三井	16.15
汽船	17.10
鳳凰	14.80
龍門	14.70

○雜糧市

膠州小米	22.00
元豆	21.00
火車高粮	15.50
苞米	16.00
元豆	20.50
莞豆	17.00
小麥	31.00
小米	19.00
濟南吉豆	23.00
濟寧吉豆	21.50
高密小麥	32.50
青口元豆	21.50
豆餅	15.00
本街豆餅	14.50

海外市況

○東京短期前場開盤

新東	108.90
鐘紡	147.90
滿業	55.70
日魯	63.20

○大阪短期前場開盤

新東	108.90
大新	60.30
鐘紡	146.10
滿業	55.40

○東京滙兌行市

對美	賣23又16分之7
	買23又16分之9
對英	賣1.20
	買12又2分之1

○正金銀行建値

對美	23又16分之7
對英	1.20

○單票交換行市

40元又16分之1	賣
40元又16分之3	買

○各國金銀塊

倫敦金塊 現貨	168.0
倫敦銀塊 現貨	23又2分之1
期貨	23又16分之7
紐約銀塊 現貨	34又4分之3

○英國向各國滙兌

英美	402.50
英法	不
英荷	
英德	立

○英國向東洋滙兌

上海	3又16分之3
孟買	16又32分之1
香港	13又32分之1
新嘉坡	24又4分之3
日本	不立
巴達比亞	7.58
西貢	11又4分之3

○大阪棉花前場開盤

九月	114.50
十月	無市
十一月	無市
十二月	無市
一月	無市
二月	無市
三月	無市

○大阪棉布前場開盤

九月	7.490
十月	8.080
十一月	8.185
十二月	8.275
一月	無市
二月	無市
三月	無市

○大阪棉布前場收盤

九月	7.490
十月	8.080
十一月	8.185
十二月	8.275
一月	無市
二月	無市
三月	無市

蒙政府改正 輸出入限制

張家口電　蒙古政府經濟部爲確保疆內物資抑制非必需物資之進入並確保兌資金之適合計、十五日以經濟部令第十號、根據貿易統制法、公佈改正輸出入限制表之二部、決自十六日起施行、由於此改正已追加左列品目、

棉紗、棉布、棉花、植物性油、火柴、蠟燭、麻袋、罐頭、茶類、藥品、紙類陶磁器。

本報營業局電話　日人用：二、二四一〇　華人用：二、二〇六〇

美利時行六週紀念 破天荒空前大犧牲 憑報一紙限購一次

買一送一 枝一枝

不論購何種金筆、一律奉贈派拉蒙新型副號金筆一枝、每人限購一個

今天特別加贈派拉蒙墨水一大瓶 難得機會幸勿錯過

國產 派拉蒙眞空金筆 發行六週紀念 空前犧牲

一、無取水研墨之煩 二、無硯臺墨盒之累 三、無額脫管裂之弊

獨特發明 自來墨萬年毛筆 ●使用便利 ●特種鋼筆 甲種二元五角 乙種四元

新型 金筆每枝十二元 特種 金筆每枝七元 甲種 金筆每枝五元 乙種 金筆每枝三元

本廠自製之派拉蒙眞空注墨金筆品質異常高超售價尤爲低廉荷蒙各界提倡樂予採用、特製派拉蒙新型金筆、茲值敝行六週紀念之期、爲酬答歷年顧客之盛意起見不惜重大犧牲日起凡購派拉蒙金筆一枝、卽贈副號金筆一枝、以留紀念、惟此誠可遇而不可求之空前絕後的非常機會諸君購置務從速

北京路中華棧內進 青島美利時分行

研究六十年經驗 永保用 政府註册商標 假冒必究

德國普魯士大藥廠爲德蘇戰事 凍結存貨停止批發特通告各界

查敝廠所出品之三種良藥、初銷遠東不惜低於成本百分之三十及四十五出售者爲欲在遠東獲一商戰之據點、在中國市場以謀勵西藥之爭衡月之削價競爭、已使英美同樣藥品喪失其市場制銷權。刻自德蘇戰事爆發之後、位於德國東普魯士哥尼斯堡之本藥廠暫難運銷遠東。時局與環境已迫使吾人不得不暫取守勢。敝藥廠爲欲貫徹與同類藥品競爭到底之初旨起見、暫時不顧增高其售價、然存貨售罄之後、難保不爲人所操縱、故前爲限制囤購起見、五打以上之添貨停發、但此顯然不能徹底、蓋有多數藥房不待其貨售完、又來攙貨、此種藥房敝行業已調查確實、故嗣後所有添貨一律予以凍結。故不再將其名例入於經售處。同時爲進一步防止囤購起見、凡三打以上之添貨停發、少數散戶電話購貨仍照常維持（青島各經售處少數購者不受限制）、以事實作答覆、以杜造謠者無貨應市之謠言、電話購貨部九四〇一二、九八二八〇共五線轉接各部。青島二五一七五、二六六四〇。須知敝行一再聲明限制發藥、純爲節流其存貨、以延長原價繼續供給各主顧、故有將敝行之出品抬價出售者、切勿接受、請使用電話購貨可也。此告希諸 公鑒

SCHUTZ MARKE 德國製造 註冊商標

專治遺精滑精失眠特效專藥 普勒生固精片

「普勒生固精片」之治遺精滑精、見效之速、爲一切同類品所萬難拮抗、僅須在睡前香服三片、保證決不遺洩、服後能使精液中蛋白質脂肪質之成分增多、有助於體質虛弱之患者、如用以治失眠症、則爲唯一代替安神劑之可靠良藥、見效速而無毒質。注意：此藥欲與同類品競爭起見、售價減低、每盒僅售四元。

胎盤補劑 胚命素

四大功效 一、滋陰補陽之含蓄力豐富 二、補腦補血之發揮力強大 三、強腎固精之牽引力持久 四、新陳代謝的促進力迅速

本劑除用足量之胚胎素外、並以荷爾蒙結晶體以輔之、其治效、起見、並摻入補腦補血之專藥。故本劑爲專治性神經衰弱、精力消耗之病、速服無問寒暑、保證有健腦清神、增精之宏效、一百片裝售五元

磺醯胺基製劑 勞淋辛 淋病特效專藥 主治 急性淋病 慢性淋病 尿道炎 膀胱炎 攝護腺炎 副睪丸炎 陰道炎 子宮炎 精囊炎

『勞淋辛』所以能發揮之而清澄血液、殺菌力大、强而有力、使一種淋菌殺滅無餘、此爲西德國普大藥廠出品、獨具殺菌能力、故本品爲一切市上同類品所不能比。注意：準確、安全之科學標誌

●每管僅售六元●低於成本百分之四五出售

駐華總經理：上海麥士敦洋行

青島經售（膠東藥房 魯東藥房 廣東商店 華壹氏藥房 長春堂藥房 天合益藥房 建美藥房 漢美藥房 金星藥房）

化學殺菌劑之最佳者 青島貿易處 電話購買 請打（二一七一九 二六六四〇 二六六〇九）即刻送到

芳香馥郁 細膩滋潤

雙美人香蜜粉不但有十分的潤肌香粉之效兼有雪花膏的作用所以能抵抗日光曝晒同時還可以防止斑點粗皺若常用雙美人香粉准可保持肌膚柔潤不失自然的健康美也

洋廣貨店均有出售

雙美人牌化粧品總行（大阪）中山太陽堂 分行：奉天・大連・天津・青島・上海・南京・漢口

K19

青島農事合作事業 已步入本格階段
角玄氏來青談此次視察經過

華北合作社事業中央聯合會、將在北京成立、頃爲促進事業之發展、特由日本內地大分縣聯調產業組合課長技師角玄氏來華、角玄氏抵華後、爲明瞭華北各地合作事業情形、特赴各地視察、頃已將華北各地視察完了、而於日前來本市視察、對於本市合作事業之推行極端推許、茲誌其視察經過及感想如次：

視察本市
角玄氏此次視察華北各地合作事業完了、來此視察、由興亞院廣野氏陪同視察本市農事事業輔導委員會常任輔導部、總取彡部說明一切後一同赴李村視察華北農事試驗場青島分場、由彡場野原接洽報告一切情形、並視察市公署設立之農事訓練所最後視察李村農事狀況。

業務概況
本市農事業合作社輔導委員會常任輔導部、於事務上之說明及業務概況、有青島各合作社社員加入之戶數、股金徵收之情形、販賣、購買事項辦理之成績、各項調查書類、關於宣傳事項之宣傳單及標語、並各項主要暇目之標本約三十餘件、以爲參攷之資料。

印像極佳
角玄氏根據以上報告、感覺青島之農事合作事業、以鄉政爲單位成立單位合作社、應合現時代之需要、著有優良之成績、現仍在猛晉中、青島合作社、以調查事業基礎已有相當進展、既有澈底之調查、足可以協助合作事業之進行、更可爲春耕貸款以及種種貸款之參攷、實爲最優良之辦法、是以成績相當可觀。

本市居首
角玄氏此次視察華北農事合作事業、總其結果、青島之結果已有超過華北各地之顯著成績、對於青島農事合作事業之需要、實爲應行現時局者、且青島之合作事業、已步入本格之階段、現仍在着往進行、尤以青島合作事業之種種表格、更爲華北未曾有之標本、頗堪令人對青島表示莫大之驚異、青島之農事合作事業在華北頗可稱爲居於首位也。

實施信用調查
本市農事合作事業輔導委員會常任輔導部、前爲明瞭各單位合作社之實況、曾從事信用調查、頃定於本月下旬起、實施膠州第五區石朱鄉新設立合作社之調查、此次調查、爲期其澈底、到每一村從於實施調查每一戶之情況、其調查注意事項、規定如下：

生活狀態、年收入及年支出、年收入計爲農業、自耕、租耕、貨耕、收穫時期、總收入、又有副業、牲畜及其他、年支出計爲生計及農業。

純資產、計爲資產及負債、資產爲不動產及動產、負債爲負款數目並在那個貸款之件質。

信用之程度、計爲勤勉、健康、思想、智能、嗜好、以上均有一定之標準、按得分計算良劣、

年支出詳表、又有農業部門及生計部門、農業部門計爲種子、肥料、勞力、農具、租稅等及其他、生計部門、計爲主要食料、燃料、衣服及其他。

岡田民團長 會見記者

青島日本居留民團長岡田兼一氏、於二十日午後六時半假觀光飯店招待新聞社代表懇談會、並於當後舉行晚餐會、預定八時半畢會云。

警察局取締飲食防腐劑
制定規則飭屬知照

本市警察局、以飲食之防腐劑取締、極關重要、特制定飲食物防腐劑取締規則通飭所屬各分局知照、茲誌規則原文如次：

第一條、本規則所稱之防腐劑指左列各物質、及其他化合物或配合物而言、那夫脫兒、曹兒精知莫兒、撒兒吉西台布得、希諸曹兒、樣酸弗阿兒、水素水楊酸、鹽素酸、硼酸、昇汞、亞流酸、次亞流酸、亞硝酸、安息香酸、第二條、凡供販賣用之飲食物、其製造或貯藏不得使用前條所列各防腐劑、第三條、第一條所列各防腐劑、不得以供給飲食物防腐用之目的、而販賣製造或貯藏、第四條、該管官署對於違反第二條規定之物品、及營業者得依飲食物、及其用品取締條例第一條之規定處理之、第五條、該管官署爲執行本規則、得依飲食物及其用品取締條例第二條之規定、行使其職權、第六條、違反第二條或第三條之規定者、該管官署得處以三十元以下之罰、第七條、營業者爲未成年人或禁治產人時、前條罰則適用於其法定代理人、但未成年人、關於其營業有完全之行爲能力者、不在此限、第八條、營業者之代理人受僱人或其他從業人、因執行業務觸犯罰則時、由營業者負其責任、第八條、本規則如有未盡事宜、得由內政部隨時修正之、第九條、本規則自公布之日施行。

本市體協會舉行步行會
各界市民均可參加

本市體育協會、爲促進市民之健康、前會規定每星期舉行步行會一次、各界均可參加、經過舉辦多次、成績極佳、頃更定於本月二十一日上午九時半舉行定例步行會、集合地點在第一國民學校出發而登旭山、旭山頂解散云。

誘拐同鄉妻 本夫指控
送分局訊辦

劉德寶（年四十五歲平度人）夫婦二人曾在大連經商、對與同鄉王占德（年四十歲、平度人）住對面房、本年三月間、王占德患病、劉崔氏因同鄉之誼、乃加以照料、不料因此、王占德竟與劉崔氏情愫暗結、二人發生曖昧、至本年六月間、劉德寶見伊二人行止可疑、乃携其妻來青、轉返平度原籍、王某見所愛遠離乃亦跟蹤返籍、并曾赴劉家探望、適劉不在家中、王某乃與崔劉氏計議同逃之策、於七月十七日二人雙雙來青、在李村路裕長棧小住後、王某即攜劉崔氏赴東仲家窪卅八號居住、至日前劉某亦追蹤來青、探悉王占德住址、乃報告東分局鳴警逮捕、經該分局警士將王占德傳案、劉崔氏已隱避不見、乃將雙方送分局訊辦。

剪剪西風入戶涼

——青島秋景——

妨害交通匪犯 劉春遠等二名被捕

本市滄口至女姑口一帶、沿鐵路側之電線、近來屢被竊割、影響交通治安、極關重要、夏莊警察分局置裕後分局長據報後、乃令飭特務股全員、對於此妨害交通之匪犯、嚴緝務獲、該分局偵緝巡官孫同貴率以精幹稀、於奉令後、即不分晝夜、加以偵查、旋偵得滄口海北劉家宋莊九十三號居住之劉春遠（年三十一歲本市人）有重大竊割電線嫌疑、乃報明孫分局長、由特務股主任汪一民、孫巡官等率領長警、乘該犯不備之時將其逮捕到案、訊問該犯承認屢次竊割電線變賣不諱、復至其家中灰中起出割電線用大鐵鉗子一把、并在營子村二十六號將彩犯劉作愷（年三十歲本市人）捕獲、帶局訊問、該犯亦供認不諱、該分局長督飭所屬破此妨得交通匪犯、頗爲各方面所嘉獎云。（寫眞係竊電線犯劉春遠劉作愷）

市民遺失居住證者 可申請補發
以在本報刊遺失廣告者爲有效

本市警察局、以頒發居住證爲市民居住及行動安全之保障、凡領有居住證者、應隨身攜帶、安爲保管、而實際往所尤須與證面所載相符、惟查人數既衆、異動尤繁、難免無遺失情事、該局爲便於遺失居住證者便於市民申請補領起見、該局特規定凡遺失居住證申請補發者、應責由申請人遵照頒發辦法第十六條、及施行細則第十二條之規定辦理、并將其姓名住址門牌及居住證號碼、與遺失日期刊登青島新民報、持憑所登之報紙、備具照片三張、覓妥保證、即予補發、倘住址變更或受意外損壞申請更換者、一律不予收費、如受領人徙去他處時、應由申請人將原證帶往新住址、向新管警所繳銷、另行請領、遷入時亦應將原領之居住證隨同遷移證一并呈驗繳銷、具覓保申請補發、其無舊證者、應將原因呈述明白、由警所審核無訛再行補發、以上各辦法、已由警局訓令所屬各分局轉飭所屬一體知照云、又本報爲便利遺失居住證而起見、對刊登該項廣告者收費從廉希一般市民注意。

經濟警察班 人事更迭

本市經濟警察班、負有戰時體制下之經濟統制工作、使命至重且大、爲前次伴隨市公署人事大調動、班長一席由山中忠吉氏專任、滋任以來勵精圖治、不遺餘力、茲爲刷新人事機構、奉令將科員吳鑫當調回督察科勤務、巡官馮兆生調往李村分局勤務、巡官張明調往海西分局勤務、該員等於奉令後、業已分別赴任云。

全市大檢查三日 獲良好成果
不良份子已一網打盡

值此滿洲事變屆滿十週年之今日爲殲滅企圖擾亂青島敵匪之陰謀起見、本市警察局基於別項計劃於九月十六、十七、十八日三日間、以全局員實施全市特別非常警戒、茲將其結果具報如次：

再今次警戒脫却從來舊習使本局事務職員全員參加、以期獲得訓練上之實績、

さくらフィルム

中日滿三國運輸將力謀圓滑
華交定期召開座談會

華北交通會社、擬於自廿四日午前十一時起至下午四時止、假興亞俱樂部召開關於中日滿連絡運輸座談會、除下津濟南鐵路局長、神代青島事務所長、及其他科長、站長等出席之外、並有財界、汽船、銀行、會社代表者多數參加、其懇談要項大致如下、而對日華滿三國、交通運輸業務發展上、實予以莫大貢獻、

懇談要項

一、（一）伴隨滙兌管理及貿易統制強化、而同聯合銀行諸與手續及關於其他運輸機關應注意事項、旅客小件行李應注意事項、

（二）關於報關手續上各運輸機關、應注意之事項、

（三）禁制品、取締品、及需要特別注意品目之注意、（毛巾、絹製品、或皮鞋、皮等皮製品之日用品「所謂不備商品性質者」在認定之數量範圍內、予以承認、）

（四）對携帶品報關、搬運承辦人之代辦、

（五）防止運絡小件行李事故之對策、

（六）渡華證明書、旅行證明書及防疫事項、

二、對經由青島路線強化之諸方策、一、鐵路、二、航路、三、碼頭、四、都市、五、其他、

赴膠演義劇
西鎮商會國劇社

台西鎮商會國劇研究社、應膠區辦事處之約、赴膠演唱義務戲、於二十日晨乘車赴膠、由該社會計薛錫之、文牘徐請藻領導、社員王海輪、王福芬、李野仙、郭炳勛、丁鈺堂、劉鴻緒等均前往演唱、二十日、二十一日、共演兩天四齣、本市票社外出演唱、實屬爲創舉云。

捕殺野犬
十月一日實施

本市警察局、爲防止狂犬病、對於第二次野犬捕殺、將自十月一日起開始實施、刻已呈請市公署核示云。

即墨各校學生 成績展覽會
定十月十五日舉行

即墨辦事處本年夏防實施計劃中、預定於十月間舉行區內各級學校學生成績展覽會一案、茲着該處長副處長、爲爲勵各校事先準備、以便屆時優備熱烈計、刻經飭訓令遵照、凡被徵集之展覽品中、如作文、習字、勞作、圖畫等文藝作品最佳、日來行政科除一面督促各校積極趕辦展列品外、一面擇定十月十五日爲舉辦日期、並籌劃展覽場所之一切云。

秋運會期近
教育局正編排號碼中 大會職員下週可決定

本市教育局舉辦之全市秋季運動會、運動員報名已於本月廿日正午截止、參加者達七百人、現正由體育股連日編排號碼中、且因距會期已近、雖廿日星期六下午及二十一日星期日之假日、亦均不休假仍從事工作、又秋運之獎品已向各界徵集、希望各機關於二十五日以前送交教局、以使分配、關於大會職員下週亦可決定、並定於下週內舉行全體會議、討論各項進行事項云。

救濟失學兒童 爲當前急務
當局在進行中

本市學齡兒童失學目前已成爲各界重視之重要問題、雖經市當局及教育局之努力、而救濟之方現仍待進行中、此誠爲目前不可忽視者、頃聞關於市立中之添班、因已招生開班上課、其經費似已有望、而市區之黃台路及台西鎮台東鎮之小學雖添建校舍、因經費支絀、本年秋添班、似已絕望、至於鄉區小學之添班增校則暫時更難談到也。

趙市長政要 最近將出書
內容豐富記載翔實（三）

運輸保稅、公就地方之情形、貨運之狀況、妥慎辦理、不苛不擾、併請於當局撥蘇車輛、以利貨運、商民稱便、莫不頌揚德威、而公則整飭牽關、弊絕風清、關時四月徵收百餘萬圓、涓滴歸公、實爲空前政者所罕見、同時財政部委公兼津浦全路商貨統捐局會辦、傳贊襄助、及張宗昌督魯命下、遂舉公網領膠澳埠務、是年七月、臨時執政段公祺瑞、特任公爲膠澳商埠督辦、公視事後、審知歷任積虧二百餘萬、非勵行減縮、莫資彌補、乃呈請裁減經費改善無爲總辦、深蒙中樞嘉納、允如所請、簡任爲膠澳商埠總辦、於是裁撤駢枝機關、淘汰冗員、自此月有盈餘、陸續將前任欠薪四月悉數補發、迨交卸之際、積虧已經償清、猶存七十餘萬、以交後任、十五年八月旅青德國要師恆斐被殺害英人拉克涉有嫌疑、已拘送英領事署、英領美哲私釋之公嚴詞抗議、據約力爭、其後捕獲正兇、雖非拉克而英領美哲、卒因違約去職、政府以公歷辦外交有胆有識、明令以全權公使記名復積功晉王二等大綬嘉禾章、二等寶光嘉禾章、公自龍口開埠、當代名公巨卿、如財政總長周四齊、兩湖巡閱使吳佩孚、山東省長龔積炳、魯案善後督辦王正廷、外交總長王蔭泰、山東督軍田中玉、諸公、皆相延致、先後聘爲參議顧問、以與公商榷國是、十七年五月濟案發生、省偏解組、公當內憂外患之衝、處孤立無援之地、保境安民、七日不驚、十八年四月、濟案交涉解決、國民政府派陳中孚爲專員來青接任、公解職避青、陳中孚聯金五萬圓辭弗受、乃漫遊奉天京津大連等處、二十年冬返抵青島、杜門謝客、益致力於德英各國文學、誦書之暇、併鬼集先世遺著得五十餘種、彙爲一編、校印行世、顏曰東萊趙氏楹書叢刊、藝林珍之、復出資修家乘續膠澳志膠澳商埠行政紀要法令彙纂諸書、分別刊行、又於本邑設立農校收族人暨隣里子弟無力就學者、…（未完）

須佩帶證章
西洋職工協會

本市華人西洋職工協會、爲整頓會務、特於日前通令各會員對於入會之西洋職工、均須佩帶會員證章、如有不配帶、須從嚴取締云。

發現吊客
登州路樹林內 一婦女服毒身死

登州路山上、樹林內、於前晚發現一自縊男屍、經警士發覺、已報地方法院檢驗、又武定路華德醫院內、有一中砒毒婦人袁王氏（年五十二歲）身死、亦已報請法院相驗云。

星期日賽馬
雜馬障礙賽

本星期日（二十一日）賽馬程序已規定、本期增加障礙賽、出場馬匹次序如次：

第一次丁級新抽一六〇〇米、紫光（徐）、陸奧（奧山）、惠安（保田）、前三（北川）、第二次己級新抽一四〇〇米、持其志（小谷）、烈日（衛）、馬德里（張）、駿星（小田相）、岳南（上原）、千歲（奧山）。第三次丙級古馬一四〇〇米、朋新（張）、桃源（望月）、北長（小谷）、水星（麥）、露雷火（周）、大明星（翟）、第四次丙級山東一四〇〇米、松風（田中）、綠林（望月）、京華（衛）、龍生（上原）、魯東（張）。第五次乙級新抽一六〇〇米、山王（鶴岡）、迎春（徐）、雪士可（郭）、紫駒（翟）、桂月（田中）。第六次戊級新抽一四〇〇米、榛名（鶴岡）、先勝（小田相）、黑天駒（翟）、協玉多倫（力武）、青陽（保田）、曉星（田中）、南洋（小谷）。第七次乙級山東一四〇〇米、常勝（比）、飛虹（田中）、朝陽（綠）、富士二（周）、忠義（張）、麒麟（麥）、豐福（高橋）、台南（小南）、旭丸（小田相）。第八次乙級古馬一八〇〇米、紫雁（麥）、開柴（郭）、天王（北川）、和生（周）、華甲（比）。第九次甲級雜種一四〇〇米、大相模（望月）、芽邑出（麥）、天日、銀波（田中）。第十次雜種馬障礙賽二四〇〇米、華山（麥）、旭華（少田桐）、富士嶺（鶴岡）、東亞（鶴岡）、同樂（翟）、登州二（陶）、福山（田中）。第十一次丙級新抽一四〇〇米、飛燕（比）、榮日（ ）、長安（保田）、英山（田中）、旭星（小田桐）、崑山（麥）、速達（張）、七星（翟）、飛將軍（王）。第十二次甲級新抽一八〇〇米、大盛（翟）、月光（北川）、駟共（麥）、轟（田中）、大陸（ ）。第十三次、甲級山東一六〇〇米、青明（陶）、朧雲（望月）、協和（北川）、朝日（張）、白士（ ）、金杯（田中）、雄中（小谷）。第十四次、甲級古馬一四〇〇米、和迫（北川）、長波（翟）、天綠（田中）、新源（麥）、閉囊客（保田）、耶馬溪（望月）、學臘雲（蔡）、

球賽戰訊

本市籃球隊、曾一度執本市籃球牛耳之老中華隊、因事變後、隊員星散、而銷聲匿跡、不曾再露鋒芒、現該隊隊員王勳之君又重返青島、秣兵厲馬再整旗鼓、特約定本市籃球盟主萌陽、於本月廿一日（星期日）上午十時、在匯泉體育場作初度友誼賽、藉敘舊歡、尤值特別介紹者、老中華隊此次特別參加之部柴伯君係滿洲國代表、並曾代表慶祝友邦日本二千六百年之中國籃球選手、體格魁偉高大球藝精明、隨鍵、按王勳之君爲青島足籃球界之名宿、蒼地重返、實爲本市籃球界加強努力不小、此次華北運動會、更能爲本市增光也、其他並擁有張文成君李帝聖君士濟臣君楊潤經君均係島上名將、業已膾炙人口無須贅述也、想屆時兩雄相遇、定有一番惡戰、本市球迷又可大飽眼福也云、又本市青光足球隊與俄僑足球隊前日假體育場作友誼比賽、前半場青光以一比〇佔先、後半場競爭較前更爲激烈、青光精神倍加、又連攻入二球結果以三比〇勝俄僑云。又聞本市青華足球隊、亦約好青光足球隊於本星期日（二十一日）假第三公園作友誼比賽云。又統稅局排球隊與市公署隊、約定於二十一日下午二時在江蘇路市公署球場比賽排球。又崇德與禾名亦於二十一日下午四時、在市公署球場比賽排球云。

參報特寫
社會局召集文貧 舉行座談會
討論組織古學研究會各事

救濟文貧事業開辦後、請求救濟則漸漸增多、即膠即兩縣區亦日有所請求者、惟膠即範圍甚廣、遂規定各縣以十名爲限額、本市可支持三十名左右、但尚有不可不登記者、文貧中不但有士、向有士大夫階級者、故此救濟文貧事業更應努力、繼續推進、現有三十六人、而在此四鄉不安、由鄉間逃來青島者、必要增加、如此必要設法救濟。

現在社會上所痛苦者有二、第一即無居住、第二即生活日漸增高、食糧日漸困難、自二十九年以來、每天因爲房屋打官司者、不下二十餘起、法律亦不能調解、現在之法律係中國實行西洋法律、而不是五倫八德之法律、根據外國法律治中國人、如一頂外國大禮帽、使中國叫化子戴着、頭頂大禮帽、身着破大褂、腳下無鞋、此種法律如何能行、人之生活即衣、食、住三者、衣尙無解決之必要性、但住與食爲不可少者、現住困難、以前得到「食」的困難、於是有患民社之組織來調解糧食、青島港原吃白麵、不爲吃包米麵、但白麵即洋麵、係外洋運來者、以外國錢方能買入、而中國並無外國錢、而青島港無論大家小戶皆食白麵、當謂青島將遭大劫、以北京之廣大地方、一般平民尙食雜合麵、青島不食雜合麵、原因無磨房之設備、應設磨房、合一般平民能有包米麵代替白麵、白麵將會無貨、自資金凍結以後、外洋東西不能再到中國來、八月間曾調查青島尙存有一百四十萬袋白麵、今年有能吃到包米麵者、即去年本人勸設磨房之效、後又調查此次白麵共銷二十五萬袋、本市二十二萬袋、四方三萬袋、（李村袋）除下之五十九萬人齊吃包米麵合雜很、以後、恐怕所有人都將吃包米麵、或雜合麵、處此亂世之時、僅有讀孔孟書者方可救國、欲治國平天下、即欲遵重文化、故今日召集各位、望能將中國之古禮、應如何復興、可儘量發表發表、希望能組織一研究舊學之團體、研究古學、古學包括六藝、即禮、樂、射、御、書、數、所談重在六藝、而不注重空談、如能努力推進、定可達到目的、諸位研究有可取者、本人負責對外創導、文字爲精神之食糧、以前曾創編千字文、使人認識此千字後、即可看普通報紙、但編千字文、始終未成功、以後仍繼續辦理之、推廣識字運動、㈡可創辦簡易讀書所再選拔文貧充任教師、諸位亦皆有職業可做、現文貧中已獲到職業者有八人、然預料以後再能繼續增加、以後必得到來者不拒、大家能同舟共濟。故望能組織研究古學之團體、秦末之後、皆賴黃生伏生諸君舊籍復古、所以漢之所以復興者、漢即代表中國文化、之漢學、或演人之演意義也、此即救國、文化爲民種之代表救文化即救國、希望諸位以讀經之人實行讀經之道、望諸位能有不屈不撓之精神、老當益壯、窮當益堅、要推進簡易識字運動、使貧民子弟能够得到識字機會、現在開始辦理、一面由諸位姓名住址、大家互相認識、第二步即組織古學研究會、第三步推進簡易識字運動然後以各人研究所得速言發表言行之。

（寫眞係趙局長文貧座談時情形）

本報啓事

茲依據警察局指定、凡本市市民遺失居住證時、以刊登本報聲明爲有效、本報鑒及此項特殊性、爲減輕市民之負担起見、對此種廣告刊費、特予以從廉、以利市民、希注意爲要。

興亞院各班 棒球對抗
官方A組獲勝

興亞院各班所對抗之棒球賽於廿日午後一時卅分、由緒方所長發球、政文班對官房A組開始比賽、官房A組得十三點、政文得四點、結果官房A組大勝、後次、由三時半起、官房B組對經濟聯合班開始比賽、在比賽開始前由緒方所長訓話、並有選手宣誓、優勝牌返還、各官品、運動精神之發揮云。

柳原中佐
記者團開送別宴 興亞院全體歡送

榮轉日本之海軍中佐柳原增藏氏、於廿日正午在興亞院行退職式、緒方所長、加治調查官、新任小別當調查官外各調查官事務官、囑託、雇員等全體職員表整列於大門、歡送中佐退廳。再青島記者團在離青之前夜即於廿日夜、通家爲該中佐開送別宴、酒戰交錯、盡歡而散云、然柳原中佐搭廿一日午前十一時日光丸就歸國之途。

俄音樂家 舉行演奏會

音樂家馬克米左夫、頃爲贊助馬立亞幼稚園之擴大特定於本月二十三日下午七時、在大禮堂舉行紀念之古典音樂會、由禮古亞莫里女史伴奏云。

緒方所長返青 又赴南京
加治調查官同往

興亞院緒方所長於十九日夕由日本歸來二十日出席所內各班對抗棒球比賽並致訓話、爲參加南京所召開之興亞院連絡會議、擬於二十一日乘機赴金陵、加治調查官亦同道赴南京、二十六、七日可抵青。

頭痛聖藥

註册商標 新腦

醫學博士 森田資孝先生獎許

立止頭痛！靈効如神！！

腦新如遇頭腦疼痛非常難忍時、頭目眩暈神智昏迷時、或讀書過度精神疲倦時及惡醉宿酒未醒時、倘速服腦新可立見奇効、其効若響、服後三分鐘、頓覺頭目爽快神智清新、苦痛若失、有如夜月秋遊能有心曠神怡之妙、此偉績確爲本劑獨具之特長、且雖連續服用、對於腦神經或心臟胃腸等、決無副作用、亦無影響、孕婦服用亦無害

主治 偏正頭痛 頭沉神昏 頭迷眼花 腦筋疲之 精神憂鬱 面神經痛 宿酒惡醉 暈船暈車

包裝 四包 七十三包 二十八包 六十包 百六十二包

★腦新、藥粉末之外、尙有錠劑 ★近來坊間發售有用意劣、僞冒 ★標注意騙人、請各地藥房均有代售

大日本名古屋市東區 總發行所 荒川長太郎合股公司

中日紳士的茶館開幕

音樂和喫茶

陳設富麗輝煌

新生之茶館 東京

青島市場二路三一號

（咖啡新青島舊址）

電話（二）八五四三號

治淋得意丹

（武田牌）

減淋・去濁・止痛

株式會社 武田長兵衛商店

總行 日本大阪市東區道修町

天津辦事處 天津日租界旭街

北京辦事處 北京崇文門內大街

青島辦事處 青島館陶路一號

武俠小說 臥虎藏龍傳

王度廬著　鏡海畫【17】

第九回　劍舞身隨一身眞瀟灑　鷹騰鶴落雙俠各爭強

繡香也不知她是要作什麼用，就拄開包袱，取出首飾匣，玉嬌龍接過來，就蹲下身，這鋪炕，本來有個很深的「炕洞」，原是爲冬天升火燒熱炕用的。玉嬌龍就用劍鞘將首飾匣直推進洞裏，就站起身，悄聲囑咐說：「放在這裏就好，你只要時時在心就得了，我往南去追那輛油車，也許兩三天不能回來。萬一有賊來，偷去了什麼東西都不要緊，只不要叫他偷去了這首飾匣。我若是不回來，無論有什麼事，你也別離這屋裏，在這兒也少跟他們這些人說話！」繡香點頭，嚇得身子又有些發抖，玉嬌龍拿出幾塊金錠，一兩塊碎銀，帶在身邊，她就到院中，自己將馬備好，帶上了寶劍，出門上馬，祝大哥祝大嫂跟許多人都隨她出來，祝大哥向南指着說：「出了村子再往西就是大道。」那送信來的婦人說：「那油車是兩人趕着，他們就把貓裝在空油簍裡了，俺們家的令早看的清清楚楚。」玉嬌龍點點頭，策馬出村走去，這時玉嬌龍仍穿着男裝，深藍色的綢衫，白羅腿帶，將衣襟掖在帶子上，如同是穿着短衣，下面是深藍色綢褲，繫着腿帶，她這樣的一個俊美少年，又攜有寶劍，馬又走得飛速，沿途上且逢村過鎮就要打聽有無油車從此經過，所以很惹人注意。暮春的天又很炎熱，曬得她頭上流汗，用粉綢子的手帕去搧拭，可是臉擦過又流出，所以走到一處大市鎮內，她就買了一頂有細篾帶的大草帽，戴在頭上，她更像是個男子了，驟絲帽影，順着大道飛馳，傍晚時就來到了鉅鹿縣境的一個市鎮，進了街道，她就向人打聽：「誰看見有一輛油車經過這裡？」問了兩三個人，就有個賣鍋餅的小孩子指告她說：「路東影家小店裡剛推進去兩輛油車！」玉嬌龍不假細問，她就順着這小孩所指之處，飛馬奔去，來到臨近一看，果然土牆上歪歪斜斜的寫着「影家老店」四個字，門前還掛着個笊籬，表示這裡不但開店還帶賣飯，店房是很小，只有一間大屋子，裡邊亂哄哄的有許多人，也無所謂院子，輛車就停在屋裡，車上都堆着很大的油簍，玉嬌龍下了馬，將馬拴在旁邊的一根朽木樁子上，她就抽出劍來，身後背着草帽，往店裡就走，店裡亂哄哄的談話之聲忽然停止，玉嬌龍向兩旁去看，見左邊只是鍋竈，老婆抱着孩子正在那兒煮麵，店主人在地下拉風匣。右邊是一鋪大炕，炕上坐着有二三十個人，躺着的，坐着的，抽煙的，掐腳指縫兒的，什麼人都有，都直着眼來瞧她。玉嬌龍就把青冥劍向油簍上一拍，問道：「這油車是誰的？」有兩個坐在炕上的人說：「是我們的，什麼事吧！」玉嬌龍把劍放下來，一看這兩人全都是一身油泥，一個敞着胸，一個脫了光脊樑，拿着一件油得不成樣子的藍布小褂正在擦頭，擦脊背。玉嬌龍就說：「聽說你們在北邊大道上拾了一隻貓？」

那敞懷的人問說：「什麼？貓？毛也沒有。」玉嬌龍又說：「我那隻貓是渾身的白長毛兒，腦子上有一塊黑。」旁邊的一個人指着鼻頭說：「我的鼻子倒有一塊黑，腦子上還有一大塊黑呢，我是個青條的。」玉嬌龍不禁一笑，說：「我聽人說我那隻貓是叫你們拾了來，裝在油車上了，我才趕緊追來，你們快把貓給我吧！要拿銀子換，我也願意！」有個人又說：「我這兒倒有一隻貓，你看看是你的不是？」玉嬌龍趕緊問說：「我看看，在那兒啦？」這人把光着的一隻黑泥腳丫高高抬起，腳指亂搖，嬌聲細聲學着「苗苗」的貓叫，旁邊的人哄堂大笑，這人又要着腳丫正在得意，忽然一道寒光落下來，這人「媽呀！」的一聲慘叫，雖然玉嬌龍的劍是平着拍下來的，並沒把這人的腳砍斷，可是他够痛的，痛得他雙手抱着腳直用嘴吹。玉嬌龍瞪目說：「快些把貓還給我，不然………」她一劍刺入油簍裏，簍中的蔴油順着劍流出，兩個販油的人急忙下了地，攔阻說：「嗳！你怎麼任來？貓沒藏在油簍裏嗎？你賠油吧！」

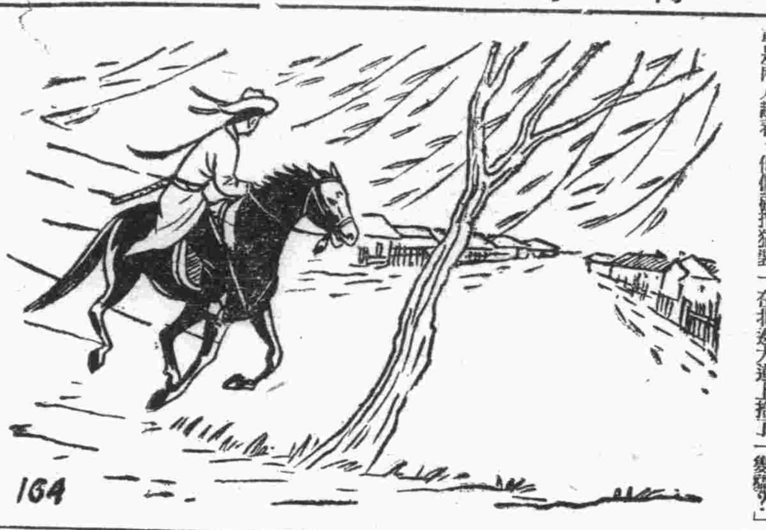

今日節目

八、〇〇 新民體操 北京
八、二〇 修養講座 北京　論語（第三講）傅巖
八、四〇 唱片 北京　昭君怨　平貴別窯　緹縈救父
九、〇〇 新聞重述 北京
九、二〇 商情行市 北京
一一、三〇 兒童時間 北京　童話：義犬金毛　何美英
一二、〇〇 報時 北京
唱片 北京　東亞進行曲　追韓信
一二、一〇 職業介紹 北京
一二、一五 娛樂節目 北京　一、單弦 胭脂 沈雲程　二、馬頭調 鳳儀亭 蔡子明
一三、〇〇 新聞 北京
一三、一五 商情行市 北京
一三、三〇 評書 北京　飛龍傳（第一七七回）品正三
一四、三〇 新聞 北京
一四、五〇 南胡獨奏 北京
一八、〇〇 兒童時間 北京　中國音樂研究會會員
一八、二七 青報本晚節目 本台　新鮮胡同小學學生
一八、三〇 趣味講座 北京　孫大之俠事 黃濱
一九、〇〇 一週大事彙述 北京
一九、二〇 什麼工作報告 北京　治安強化運動特殊工作之實施與大東亞所有所見　順德道尹王秀章
一九、三〇 演講 北京
一九、五〇 京音大鼓 北京　新鐘陽　聯幼茹
二〇、一〇 新聞 北京
二〇、二五
——由東京轉播——
二〇、四五 娛樂節目 北京　一、十番樂 萬年歡　二、北板大鼓 鐵金走廊城 王蕙臣 藍鳳社
二一、〇〇 地方新聞 本台
二一、二〇 預報節目 本台　京韻清唱 北京
二一、三〇 報時 北京
二二、〇〇 新聞 北京
二二、一〇 京劇 本台　四盤山 詠菊社

日曆

△九月二十一日（星期日）
△八月一日
△滿潮 午前五時五五分（三五三）午後六時〇分（三五〇）
△潮退 午前十一時五分（大一）午後十一時四〇分（三一）
△太陽出 六時四五分 沒 六時五九分
△太陰出 六時三一分 沒 七時四分

海州組合出帆

船名	入港	出港
得春（海州行）	十九日	廿一日
迎春	廿一日	廿四日
承春		
瑞祥（燕水口行）	十七日	廿日
元泰（石臼所行）	廿五日	廿九日
永祥	十五日	二十日
恆新	廿一日	廿四日
華新	十八日	廿一日
發順（石島行）	十一日	二十日

株式會社中村組　聯岐輪船洋行　協信海運株式會社　海州汽船同業組合　電話22四四五九號　二四八八八號

祥興衣莊歇業聲明

敬啓者敝號開設青島西廣場四〇四號委任苑開基君爲經理茲因房東收回住屋無處可遷因此決定自今日起歇業并同時解除苑開基君經理職務所有營業期間對外事務均經理苑敝號店章作廢特此聲明諸維 公鑒　本店股東張珍楨 苑開武 全啓

讓受 產 緊要聲明

啓者吳德堂代表人朱星五將原領租台東六路四號公有建築地一段計面積一市畝七分三厘一毫緣該地之租地圖照於事變前遺失當經朱星五在青島新民報登明無論落得中外人手概作廢紙另文呈請補發在案今於九月十二日立契讓與增福堂代表人張庭三名下永遠爲業自立契之日起對於該地如發生一切交涉概由讓業主朱星五負責概與受業主無干特此雙方共同聲明
讓業主 吳德堂代表人朱星五 現住黃島路五十二號德順棧內
受業主 增福堂代表人張庭三 現住昆明路二十四號正泰錢莊內

休業啓事

啓者敝人在太平鎮百〇六號開設合興齋房因春季存糧斷本甚鉅無力進行自九月十八號誠心至誠號歇業此致　太平鎮劉景鎬啓

緊要聲明

啓者鄙人前與友人解君連臣合夥在青島東鎮大名路新一號開設雲香齋肉店該友連臣任經理之職茲因無意進行經營復得本股東同意收束業於三十年九月正式停止營業清理賬目於本月十六日結算清楚並將店內舖墊等讓歸解連臣爲業凡店內一切業務以及欠內欠外賬項等均已如數結算交割清楚當即同眾言明由解連臣租負完全責任嗣後解連臣在意經營概於雲香齋毫無干涉除已立分夥單字據外合再登報聲明　雲香齋股東王文譜啓

遺失聲明

茲敝號不慎在途遺失匯票一紙計新華號出立第七十八號一天期義合棧內西記照付國幣壹千元正除向西記掛失外無論何人拾得概作廢紙特此鄭重聲明　復興昌謹啓

緊要聲明

啓者敝號於民國三十年六月三日接盤青島金鄉路六十九號通利源號號店基生財及莘天路七十三號倉庫租賃權當日將盤價繳清收訖爲通利源記所用印章權以利源記字樣爲誌所有前通利源人欠欠人以及一切未了事務概由前通利源理楚與通利源記無涉恐未周知特此登報聲明
民國卅年九月十九日　通利源記謹啓

爲基達巴克飯店出讓事特別聲明

查冠山路六號所開設基達巴克飯店之房屋係向鄙人租用如有人願將該飯店舖墊之一部分或全部受讓須先得到鄙人及房東代理人之允許並商議租金及租約等手續否則與該飯店訂立合同不生效力特此鄭重聲明希希公鑒　經租人LA.BIABIN 住蘭山路八號

遺失聲明

啓者敝人王吉安領有青島市警察局第二第〇一五六二五號居住證〇二二五三號居住證一張因一時不慎遺失除呈請警察局補發新證外特再登報聲明該證作廢　荷澤路王吉安 定陶路鞠獻亭 同啓

贈品

箭刀老牌洗衣肥皂　去垢最速　經濟耐用
二批到貨成本太高　特價每元五塊（每人限購一元）
永泰昌　青島李村路三三號

國醫 夏雨蒼 特別治療

●君可先請專家治療●不愈再來本寓診治
口眼歪斜　跌打損傷　筋骨麻木　無名腫毒　小兒慢驚　貼膏萬靈　針灸手術
半身不遂　血瘀腫疼　腿疼腰疼　癰疽惡瘡　婦女崩漏　氣死名醫　與眾不同
門診 上午九時至十二時 二元
出診 下午一時至四時 五元
醫寓蘭山路十六號
○氣鼓○水鼓○迅速治愈○

瑞豐釀造廠製 精酒

泰山牌 九六度　瑞草牌 九四度
華北總經理　大阪合同株式會社　染料、工業藥品、油脂及同製品
青島出張所　青島市場二路四五號 日興大樓三樓　電話（二）五四一七號

青島特別市醫師公會

科別	醫院	醫師	地址	電話
產內婦外科	中久醫院	張達三	江蘇路八九號	電話2三八九四
花柳產婦內外科	高大夫醫院	高內安	聊城路	電話2五八九四號
產內婦外科 皮膚花柳科	華德醫院	劉信齋 張伯瑋	武定路二七號	電話2四八六八
內外科兒科 皮膚花柳科	齊定鈞診所	齊定鈞	安徽路三〇號	電話2七七五九
產婦內外科	海濱醫院	吳蘊德	山東路一八號	電話2五三六三
眼科	民誠眼科醫院	章振民	平原路四七號	電話2八七三五
小兒科	和濟小兒醫院	張子惠	湖南路七〇號	電話2大二一號
內外科 皮膚花柳科	錫九醫院	高錫九	四方華北路一一三號	電話3七五五九
內外各科	裕林醫院		肥城路五七號	電話2三三五九
耳鼻咽喉科 皮膚花柳科 內外各科	桐林醫院		東鎮丹陽路七號	電話3二三九六
內外科 皮膚花柳科	耘蓬醫院	王耘蓬	聊城路一〇號	電話2五七〇一
內外科 皮膚花柳科 X光線科	壽康醫院	丁介眉	湖北路四號	電話2五二三二
內外產婦科 皮膚花柳科	子通診所	楊子通	湖南路三號	電話2五八三八
內外產婦科 皮膚花柳科	太平醫院	張劍新	台東四路七號	電話3一七一八
內外各科	遠程診療所	吳采任	膠州路一四號	電話2七六三二
皮膚花柳科 內外婦產科	光華醫院	金恆生	山東路三〇號	電話2六四六六
內外各科	高齡醫院		安徽路三三號	電話2八五六四
眼科	同濟眼科醫院	李同濟	天津路四四號	電話2七四三九
外內產婦科 皮膚花柳科	健康醫院	孫偕棠	肥城路四七號	電話2八八六〇
專門花柳 內外各科 戒烟科	福民醫院	司福運	平度路一七號	電話借2三七五六
內外各科 皮膚花柳科	廣慈醫院	王朝仙	聊城路	電話借用2五六〇一

華振氏藥房

本藥房聘有專門藥學人才調製各種藥品所用藥料均選上乘按方調配炮製精良決不以價高品誤人以重道德而諸各國成藥化學藥品及化妝品無不俱備定價特廉如蒙惠顧無任歡迎　山東路二十七號電話二四〇三四號

五大功能保障健康 食母生

胃腸良藥　大衆補品
真靈，真好！
（一）不想吃飯者服了食母生就要吃飯
（二）吃飯不多者服了食母生健飯加餐
（三）腸胃不清者服了食母生胃和便通
（四）飯前一小時服了食母生胃口大開
（五）身體衰弱者服了食母生精神煥發
上海信誼藥廠監製
青島辦事處 山東路八六號二樓

桔梗素

痰咳氣喘 立服立愈

佛慈桔梗素有消濁痰，去肺熱，定氣喘，止咳嗆之功，對於咳嗽多痰，氣喘不寧，確有奇效。
上海佛慈大藥廠總發行　華北分行天津法界四號路
青島批銷處 南洋大藥房　青島西山路二十二號電話二五八四二

紅白痢疾丸

WAYES DYSENTERY PILLS

本品治一切紅白痢疾均奏奇效而於老幼孕婦皆宜
上海華壹氏大藥房出品
青島分行　四方路六十四號　電話二五〇二四

青島特別市成衣同業公會啓事

敬啓者敝會爲謀同業福利及工人生活起見自九月一日起工人薪金改件計工價一律照舊不折不扣　各界原諒是幸

戒烟 黑白毒品 七日斷清

本院遵照大宗方國藥原料新藥品，注射、內服，皆用清毒藥、治療，無論煙癮大小限一星期，完全戒清，戒除期內，不誤工作，戒後無毒質存在，增保血液，絕無毒癮。

痔瘡

治療方法，新穎完善，專用藥水治療，使痔核漏管，自然枯落，決無刀割之苦，一切內外痔、肛漏、便血、脫肛，及一切肛門等症，一概包治，隨治隨愈，行動自由，並不妨礙食量營業。
山東路北首一〇〇號　濟東診療所

大仁堂

立愈 久淋 白濁丸（滿白保好一進有效）
此丸專治淋病積久屢治不效，小便赤色，尿道刺痛，白濁下淋，各症服之無不見效。
大仁堂 花柳 清血 解毒丸
專治五淋白濁毒症，梅毒入骨，筋骨疼痛，一切毒症，新舊毒瘡，服之能根本剷除。
大仁堂 婦女 破血丹
此藥專治婦女經閉不通，數月不見，腹中積塊，病凡婦女血水不見之病，服之無不見效。
調經止帶丸
專治白帶赤白帶下之症，一盒保好，無效退洋。
青島分銷處　北京大仁堂大藥房開設

同濟眼科醫院

診療科目　治療科　美眼整容科　光學科
天津路四十四號　電話（二）七四三九

國際運輸株式會社 青島支店

營業科目
辦理海陸轉運事業，倉庫營業，報關代辦，包裝部，搬運貨物等業務，總經理水火保險一切事宜，關於直接或運輸資金之墊付
山東路一八三號
本社 大連　支店 營業所
日滿各主要地及膠濟、津浦、京漢、京包、北寧、各主要站

電話

代表電話	二一八一五
陸運係	二〇一四五
海運係	二一八三三
輸入係	二四七六
勞務係	二三七七
青島站荷扱所	二六五四六
埠頭荷扱所	三〇七六〇

三鞭保腎丸

諸公人非草木孰能無情倘因少年早婚房事過度或染手淫以致腎虧精弱，陽痿不舉，早洩遺精，腰痛腿酸，本丸功能補腎壯陽，生精益髓，延年益壽。
每盒洋二元　買一盒送一盒
青島山東路金星大藥房　濟南三馬路大同志商店

玲奮電機 用戶注意

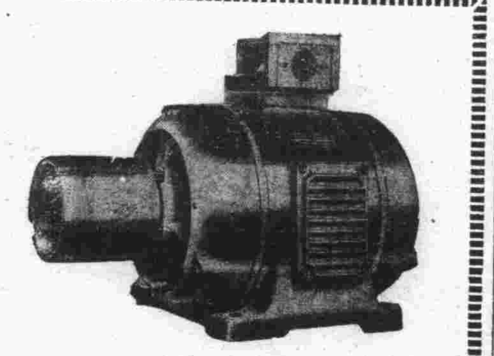

新近備置各種測量檢查電機儀器，凡用敝廠電機用過期久如有不靈敏時請即電告當派專門機師前往義務檢查
青島代理處 盛亨洋行　東鎮歸化路十二號　電話三三三一四號

請至 二山誠眼鏡老店

諸君欲購眞正嶗山茶墨水晶石眼鏡
專採嶗山晶石 營業四十餘載
自設雕琢工廠 聲譽中外馳名
出品精良 定價低廉
堪稱華北唯一
青島即墨路五十五號　電話二一五八六三

東鎮 慈光大戲院

雲門路二十三號　電話三一六八八
循環開演　開演時間午後一時至晚十一時止 假日上午十時開
座價 一角二角　加捐一成

九月十九日上映四天
（最新巨片）
明星公司出品 哀情偉大巨片
紅淚影
胡蝶主演
下期公演「熱血鴛鴦」

中和戲院

青島山東路北首　電話二二六三三號
黃張妻
寶岩　文琴　亞儒
茹孫　楊韓　秦劉　桂
午前時正開　夜六時開十一時止
午戲 戰太平　臨江驛　古城訓弟　會代
夜戲 三本 俠義紅鬃客
▲午夜戲價目相同▲
池座前十排 一元五角　池座後十排 一元一角　邊座一律 七角　▲座位在外加捐

光陸大戲院

東鎮　雲南路六十三號　電話三五五六
分號
循環開演　座價 一角二角三角　加捐一成
今天獻演
國華影業公司 對白歌唱巨片
周璇 秋霞 主演 周起 徐農
歌聲淚痕
萬能的金錢竟買不了貧女的靈魂！
悲苦的實情寬打動了負心的公子！
爲難民呼號！爲難民請命！
下期公演 有聲有世巨片 煙鬼

金城大戲院

西大森（同記）二十二號
新角未到 暫時停演
俟角到齊 擇吉開演

光陸電影院

海泊路六十二號
每日開演 假日 一時起
座價 頭等五角 二等三角 三等二角 小孩一角 加捐一成
九月十七日起上映四天
新時代影片公司新出品
全部滑稽趣味偉大巨片
湯傑 桑淑貞 主演
王先生過年
王先生無錢過年！扮演死聖誕人！
下期接演
荒村怪俠

平安

潍口路二十二號　電話二二五四八
一七加五兒學生軍人優待減捐
今日選映
馬徐維邦編導
夜半歌聲
新華公司出品 恐怖幽歌唱悲情巨片
胡萍 金山 顧夢鶴 周文珠 施超 主演
夜半屋頂上的歌聲使你怕！夜半怪人的出現使你驚！夜半孤淒的女郎使你嘆！
幽默！緊張！恐怖！怪異！
惡門報復 狂歌代替 十年仇恨 十年深情

光陸大戲院

電話三〇七　平度路廿二號
循環開演 座價 九角 七角 五角 加捐一成
今天獻演
藝華公司出品別心裁巨構
美人準 李麗華
嚴化 韓蘭根 傅威廉 原人 殷秀岑 主演
香豔滑稽古裝笑片
續集三笑
八美人定計捉弄唐伯虎
公子偷香錯被華太師 仙宮見娘娘 喜殺華文 美女變無常嚇壞華武 米田共 吃水華夜 師太作大媒 華文身
負責滿意準保連笑三天
續集勝過前集保險客滿 請早蒞臨

FOLOZU

每日五場 二、三〇 五、〇〇 七、二〇 九、四〇
九月二十一日起映三天
趣味橫生之鉅片
小夥子血氣方剛毛病大得很
談情第一課！說愛新講義！
單想思看中女教員　乾吃醋惱成不眠症
米蓋羅納　魯意史東
安露莎馥合演 亦莊亦諧含義深長哈代鉅片
青春之火
ANDY HARDY GETS SPRING FEVER
青春病發 自作多情 神魂顚倒 如痴如醉
編劇本對白 好上加好 喜劇熱鬧 一空一愛

明星大戲院

九月十七日起公映
瓊白朗黛兒、露蘭楊、合演
滑稽諷刺愛情巨片
屈死鬼尋屍記
TOPPER RETURNS
女友被刺身死　冤魂偵查秘密　兇手原係好友　圖謀遺產行兇
每日三場 時間 三、二〇 五、一〇 九、〇〇　循環開演
票價 頭等前廳 中廳 一、一、六 兒童 六〇 九、三〇
預告 九月二十日公映 滑稽香豔歌唱巨片 藝術家與模特兒